江聲報

孫文

本報選于十一年九月卅日呈請登記

民國廿三年八月二十二日(星期三)

第四千六百三十二號

電話：營業部二八六　編輯部二〇八六

電報掛號：有線無線均五一一六

社址：廈門思明南路四三六號　編輯部：思明東路藝華印刷公司三樓

本報價目：今日二大張　零售每份洋五分　一月大洋一元　半年五元六角　全年十一元

郵費：國內及日本　一月一角　半年一元二角　全年二元四角　國外及南洋　一月一元五角　半年九元　全年十八元

中華郵政特准掛號立案認爲總包立分優益寄遞之報紙

報資先惠若以郵票代洋以九五折計算

藝華印刷公司承印　(星期日不休刊)

孔在廬山商定限制白銀出口辦法
華洋銀行合組國際匯兌局　但須回後始具體決定

▲上海今晨三時電、孔祥熙在廬山召中國銀行行長貝淞蓀等商談限制白銀出口後、已決定從管理國際匯兌入手、以杜絕投机行爲、辦法大致如下、一、由華銀行與洋銀行、共組國際匯兌局于中國銀行、受政府監督、二、中國銀行總局爲中央特定之匯兌銀行、但僅爲華商方面、該局爲國際性質、與中外業務無衝突、三、該局爲國際約組織、附聯華洋金融實力分子、組織理事會、該會受理事會直接指揮、執行職務、理事會則受財部監督指揮、惟此事內容繁雜、組織宏大、須俟孔(祥熙)氏及張公權、貝淞蓀、錢新之、徐新六、李馥蓀等、回滬時詳爲討論後、再與洋銀行巨頭、詳磋合作辦法、始能具體決定、

昨又有三千四百萬白銀配英郵輪運倫敦

▲上海今晨一時電、第八批白銀三千四百萬元裝英郵船四艘往倫敦、計匯豐銀行一千萬、大英、麥加利兩銀行各十百萬、有利、安達等合華幣二千萬、爲今年出口最鉅之一批、連前第七批、已流出九千四百萬、另有一百七十萬、裝大來輪、同時往美、

▲上海二十一日電、陳行談、報載將組國際貿易統制局不確、近日國內銀價漸高、運銀出口、獲利已漸減、鉅量流出風潮、不久即戢、中央財政近況尚佳、絕無發行萬萬公債之需要、二十一日各銀行運出大條銀值國幣共三千四百萬元赴英、爲本年最大一批、運費達二十萬四千元、

五全大會前陳李反對通電
認不宜再唱高調

▲香港二十一日電、西南執行部二十日例會、蕭佛成、黃季陸、提五全大會前、通電表示主張、陳濟棠、李宗仁反對、謂西南在此次期不宜再唱高調、該案遂無結果、

唐有壬昨到牯嶺
黃郛廿八日可赴京

▲北平二十一日中央社電、黃郛二十一日電平、謂廬山軍訓團二期學員、定二十五日行畢業禮、將于二十六日開學、將擬令余出席訓話、俟事畢如再無其他耽擱、二十六日、二十七日可離廬、二十八日赴京、在京稍留、即返平、

▲牯嶺二十一日中央社電、唐有壬二十一日下午五時乘輪抵潯、即與登山、七時到牯、唐此來係向軍官團演講、並便與中央要人及黃郛晤談、

接收馬蘭谷問題
柴山忽病尚無結果

▲北平二十一日中央社電、殷汝耕二十日午訪柴山、商接收馬蘭谷問題、聞遷運未能接收之原因、係東陵保管會清室代表尚未推出、現薊密區公署已催促早日派定、同時復因交通被阻、故迄無確期、

▲北平二十一日電、殷汝耕昨訪柴山、催辦馬蘭谷東陵移交事、柴山忽染病、此事向無結果、

偽奉山路被刧

▲天津二十一日電、榆關訊、偽奉山路客車、昨由榆關開、經綏中站、車內發現匪數十、每車由持槍匪把守、旋令停車搜索後、匪逃、旅客損失餘萬、日人損失數巨萬、亦被刧、

、路家槍枝、完全被繳、日、鐵甲車出追、匪已無蹤、

馬蘭谷到日机

▲天津二十一日電、馬蘭谷十八日午前十時、自熱河飛到日飛機一架、在長城線上空多時、投彈數枚、作戰術演習、至十一時始飛去、

日人岡本解平

▲天津二十一日電、戰區

孔荷寵投誠後受委爲行營參議
已決心隨蔣復興民族

▲南昌二十一日電、孔荷寵投誠、押抵至省後、由賀耀組引見、蔣委長甚嘉獎、並委任爲參議、孔氏二十日在行營擴大紀念週報告共匪崩潰內容、謂本人已下決心隨蔣委長肅清匪患、復興民族、

日第二艦隊各艦開大沽參加演習
秦榆日軍仍在爭奪戰

昨亦大規模演習
駐滬日陸戰隊

▲天津二十一日電、二十日晨秦島日軍、自市街戰演習起、至南大寺工作戰止、砲聲聞於遠近、軍隊全體參加、山海關方面、日軍亦作爭奪戰演習、于九門口、角山寺、此爲末次演習、下午方告終止、原防軍撤退、石河岸及南大寺、日軍演習時、挖掘戰壕、返日不許我平田、謂留爲下次演習用、

▲天津二十一日電、日第二艦隊各軍艦、爲參加大沽外海軍大演習、該艦隊二十日自大連旅順港駛出、向大沽地進發、驅逐艦四艘、巳於二十日由營口起碇、十六日由營口二十一日起碇、二艘、開到大沽、該艦隊第二艦、三艘、於日內往津海關口、特遲告來津、以免發生誤會、一、其他航線船隻、日軍改由秦港登陸、演習事畢、于二十一日、大沽口演習、

▲天津二十一日電、中日兵一大隊、二十一日由北平開津、十一日下午終了、日軍一中隊、日軍一部、名餘、由秦榆乘車返津、八十餘名、九十一日返平、

▲上海二十一日電、在公共租界東、北、西三區、日陸戰隊千三百人、二十日晨零時起、作大規模夜戰演習、居民驚惶、儼若滬戰再起、但承認爲一二八後所未有、日方稱并無用意、

察特派署辦公

▲北平二十一日中央社電、察外交特派員公署房屋、已覓定張垣下堡之交通旅館內、廿日起開署辦公、

灤東匪氛益熾

▲天津二十一日電、唐訊、灤東匪愈熾、自浪人運軍火、撲滅誠確、報、盧龍、樂亭、撫甯三地、有匪共千二百人、槍枝齊全、榆秦方面均爲小股、大股在石門寨及關外郊外、下午四時即閉城、柳江亦恐佈、無行人、陵偽軍一營、毫無紀律、勾結莠民、破伐古樹、

寶氣瀰漫、社會交際、多以海洛英、唐東某洋行本週、增五十家售毒局、恐怖、交涉無效、危機堪虞、

▲北平二十一日中央社電、遵化警察、二十日在日人岡本郎洋行內、搜出海洛英二十五兩五錢、鴉片九兩、嗎啡針、煙具、將日人岡本、及中國人丁士寬、鮮人李昌煥、楊玉順、鄭福成等逮捕、鮮人李昌煥于警察逮捕時、拒捕、奪警察手槍開槍、幸未傷人、丁士寬等、已交由當地縣府訊辦、日人岡本及鮮人李昌煥、由警察押解、于二十日午來平、并交日使館懲處、

美衆院長芮納已逝世
繼任者或其夫人

▲聖路易二十日路透電、美國衆議院議長芮納、年七十四、昨夜在此逝世、

▲華盛頓二十日路透電、衆議員關恩士、曾襄助已故議長芮納辦理羅斯福總統現有程序各案、備著勤勞、政界傳說芮納夫人可被選爲衆議員、以繼其夫之職云、

激夜槍聲不絕、至二十一日晨六時始畢、

▲北平二十一日中央社電、日第三艦隊司令今村、二十一日下午五時、由塘沽抵平、何應欽定二十二日晚設宴、爲今氏洗塵、并邀柴山、殷汝耕等作陪、今氏以第三艦隊定二十六日在大沽口外演習、故在平留三日、即前往指揮、

三道營站路軌被水沖四丈
平綏路　因綏東晉北大雨

▲北平二十一日中央社電、二十日綏東晉北一帶、又降大雨、二十一日上午十一時、平綏路局接卓資山工務段長唐慶麟電告、三道營站之東西兩方面路軌、又被水沖毀四丈、現正趕修中、但雨仍未停、沿路各站是否有被沖情形、現尚未悉、

蘇俄通知加入國聯後歐亞局勢或可安定
國聯足以增厚力量

▲南京二十一日中央社電、今據熟悉國際情形之某要人語記者、蘇聯非正式通知、定九月間加入國聯、在此日德退出聯盟後、得此生力軍加入、足以增厚其力量、且遠東局勢、或可藉此安定、故一般人咸抱樂觀、

閩保安副處長蕭乾昨日到滬
陳體誠今由京赴杭州

▲上海二十一日中央社電、閩保安處副處長蕭乾、二十日由閩乘輪到滬、轉廬山參加軍官團受訓、

▲南京二十一日中央社電、閩省委陳體誠二十一日由滬抵京、定二十二日赴杭、參加錢塘江大橋投標事、一週後返閩、再往視察西北公路、據談、閩省經費困難、現完成公路三分之一、修築一千里、連永公路已建築完工、

粵派警衛旅開粵桂邊境清匪
西上封川德慶一帶

▲廣州二十一日電、粵桂邊境、時有土匪潛匿、桂主席電粵協同清剿、粵已派警衛旅一部、西上封川、德慶一帶協剿、以安行旅、

龍巖俘匪供稱匪軍年來傷亡殆盡
十四童亦編入匪軍作戰　婦女老弱担任後方防務

▲龍巖二十一日電、前線解回俘匪供稱、匪軍年來傷亡殆盡、最近以補充爲難、赤衛隊亦全部出動作戰、甚至將十四歲以上未成丁之少年補充隊伍、編入匪軍作戰、後方防守、俱由婦女老弱担任、

冀省各河暴漲沿岸農田損失極鉅
魯晉南北各縣多遭水災　黃河亦有崩潰之險

▲濟南二十一日中央社電、河務局接陝州電告、二十一日晨六時、陝州水位、漲一公尺五寸、又接報、二十日晨、流量六七千立方公尺、濮陽到清河頭、村、又接報、河務局接魯境、二十一日電、沿河堤、險工嚴緊、甲段防禦、各局沿河堤、二十餘處決口、

▲天津二十一日電、冀省各河水再度暴漲、堤決口、沿岸各村、農田水深數尺、房倒屋坍、牲畜飄流、各河因近日大雨、二原決口七道、現復決口五道、雜物財產盡被沖毀、無家可歸者均宿郊外、農田被淹十分之七、財物損失尤鉅、河及運河大漲、農田淹沒無存、縣當局已呈省報災請賑、同時糧價飛漲一倍有奇、

▲太原二十一日中央社電、晉南北各縣、同時雨連綿、多遭水災、據官方報告、黃河暴漲、沿岸日前大雨、山洪暴發、保德、臨縣等、韓城縣東關淹沒、商號悉被沖毀、黃河水勢仍甚洶湧、各河水再漲、縣城亦難保、

本年度海軍秋操已畢
第二艦隊昨回原防

▲漢口二十一日中央社電、原泊駐武漢江面之第二艦隊楚謙、楚同、及民權等艦、前奉部令駛往首都、參加本年度海軍秋季會操、該三艦已于二十一日操畢、由京駛抵漢口、繼續擔任江防之職務、(代)自強艦、定今日駛京歸隊、

脫離東明和記鏡店廣告

鄙人自民國十三年四月承辦東明和記鏡店經理至民國廿三年七月六日移交與楊振佳君接受繼任經理負責所有經手應與東明和記特此聲明脫離職權此後東明和記與人交接不干繼堯之事此啓

林繼堯謹啓　八月廿一

廠地出賣

址在鼓浪嶼內厝澳門牌N七四一號內辦事所倉庫及工廠宿舍面積計有五百餘方丈

紅皮招買

製皮家私全部紅皮千餘張

接洽處

鼓浪嶼內厝澳三號本廠或廈門后厝路二百九十號益記洋行或承義洋行

道歉啓事

我倆爲志相投在粵已賦同居此次旋廈蒙親友錯愛謁因俗務未能一一趨府特登報以申歉意

洪流雲　黃佩茗　同啟　八月廿一

吳伏波啓事

自登報日起即與王雪珍女士脫離同居關係以後個性行動各聽自由不得干涉合應登報聲明

廿三、八、十七

遺失支領中南銀行活期存款印據啓事

鄙人曾存廈門中南銀行活期存款有第〇〇七七五號存摺一具因該支領印據失落除向該銀行掛失另立外特登報聲明該印據作廢此佈

郭慶興啟　民國二十三年八月十五日

在途被盜掠刧緊要啓事

敢啟者親友寄贈漳河在南門民興行之款其妻蔡氏于八月十一日來廈門向民興行領一千二百元至十二日搭錦輿輪船由塘東登陸行至石圳鄉內寄其母家至八月十四日乘輿回漳東鄉之女居之地方突有數匪持槍截途掠刧帶之金砂首飾價值三千左右元連同所存款冊一本共計四千餘元之巨請民興行存款冊作爲廢紙無效并報告該管政府究辦恐未週知特此登報聲明

明八月十五日　晉江石圳鄉保管委員李漢艷　李漢經　李昭安　同啟

中國最早之儲蓄銀行
新華信託儲蓄銀行

業務種類

生活儲金　人壽儲金　教育儲金　存取兩便儲金　零存整付儲金　整存整付儲金　整存零付儲金　存本付息儲金

定期存款　活期存款　各項放款　辦理匯兌　代理買賣各種證券　代理買賣中國公司股票　代理經管房地產　代理收付款　其他一切儲蓄及信託業務

開幕期內特定優待辦法存款加給一厘並有精美實用贈品

總行——上海江西路

廈門分行——廈門昇平路　電話五八八

廈門中國實業銀行儲蓄部

可得洋壹萬圓

每月存洋三十一元七角　十二年期滿

一次存入洋貳千另另陸元肆角肆分　十五年期滿

另備詳章　函索即寄

行址中山路　電話　經理室六六五　營業室六六六

營業時間　上午九時起　下午四時止

中國通商銀行廈門分行廣告

本行創設迄今已三十八年爲中國之有銀行首以本行爲嚆矢迭經政府特許發行兌換券廈行分設以來在廈發出之券均印有廈門地名故所有準備金十足存儲廈門以利兌現茲將經營業務開列于後

商業部：各種存款　各種放款　各種匯款

儲蓄部：整存整付（半年六厘　一年七厘　二年八厘　三年八厘　四年九厘　五年面議）　整存零付　零存整付　特種零存整付自六厘至一分　甲種活期（用存摺　息五厘）　乙種活期（用支票　息四厘）　詳章函索即寄

兌換券代兌處：本埠　鼎昌銀莊　中孚銀莊　外埠　泉州鼎昌銀莊　漳州宏濟銀號　石碼義美米郊

行址　昇平路海後路口　電話　經理室四五號　營業室七五號

廈門特種公安局公開投標招商承辦樂戶捐及樂戶印花佈告

查本局原辦樂戶捐及樂戶印花前經決定於八月二十日公開投標招商承辦業經佈告在案惟期限已過而投標無人深恐未盡知悉抑嫌標額太高茲特議定修改投標辦法酌減標額爲八千五百元訂於八月廿四日下午二時起公開投標除呈報外合再佈告週知投標辦法可于八月廿四日以前隨時向本局總務科索取須知既不再行減縮時機不再幸毋觀望自誤切切此佈

中華民國二十三年八月二十一日　局長王固磐

免試附讀上海交通大學選科

茲有特別機緣可以免除入學試驗保送上海交通大學附讀電機科專攻電話學一年屆期考驗及格即行發給畢業證書此外如欲加選他科者聽便每科每學期費大洋十五元書籍宿食等費自備惟不得兼住校內凡經高中或相當學校畢業及有電學一二年程度者請在八月二十四日以前攜帶證書並所攻之學書本等件前來本會辦事處接洽以便審核介紹此佈

廈門基督教青年會啟　民國二十三年八月十八日

林甘泉告鄭永昌君等

何君等既係漳浦縣第六區公民代表鄭代電手續產生與否本區戶口冊中並無何君等其人而竟捏名冒稱謂甘泉容匪庇逆各節極誣衊之能事殊屬不值一駁立以冒名出之若捏名告目以便依法起訴自有水落石出之日其不屑置辯也此致

鄭永昌君　李長華君　何祚基君　民國廿三年八月二十一日　林甘泉啟

鳴謝良醫劉祝書先生

鄙人身患胃病久醫無效適此次從軍旅廈聞劉祝書先生良醫寓模範村利樂藥局求方果然一劑病除無可報特此鳴謝

山東招遠縣田法祖敬

律師楊齡謀代表鄭鼎南(即秀珍)女士聲明退夥

據鄭女士聲稱緣女士與許女士在中山路開設安華綢緞百貨公司所有貨物傢私以及人欠欠人現款事務於本年八月十二日與許女士結算清楚自退夥後該公司之盈虧及其他一切概不負責請代登報聲明等情前來合代聲明如上

民國廿三年八月十八日　事務所大悲巷卅七號　電話五九九

失票聲明

廈門永萬春前往朗向永怡匯豐銀莊匯票五百元又匯永字一千零五十六號票三百五十元又匯永字一千零六十號一百二十五元又林拱超匯永字千零六十二號一百二十元因各票在途中遺失現已託人保認向領如他日查出票發生常作廢紙用特登報聲明

蘇德木　林拱超同啟　八、十七

遺失輪山信局例款收據啓事

鄙人於民國廿一年二月五號存廈門輪山局大洋一千元給有第一號之收據一紙茲因該收據遺失除經打電向輪山局報失並具保向領外恐未週知特此登報聲明

民國二十三年八月十八日　許文修代彭詹博啟

四樓、何銀湖止咳丸、療肺丸、藥品多寸不能盡錄、零沽批發、價極相宜、諸君光顧、歡迎

總行廈門卡街(鼎仔市)　各處酒商均有代售

美已正式接受加入國際勞工局
惟不負國際盟約任何義務

▲華盛頓二十日路透電、美國務院今日發表、美國依照上屆國會之決議、今日接受國聯之請、正式加入國際勞工局、惟美國之接受此請、并不使美負有國聯盟約下之任何義務云、

▲日內瓦二十日哈瓦斯電、本日國際勞工局、接到重要消息、謂、美國駐日內瓦代表吉爾白、已通知該局、謂、美國政府決定接受國際勞工組織之邀請、正式加入國際勞工組織、雖云美國勞工局事業困難、然而勞工組織、以有權在國際勞工局理事會中占非常任理事、未加入國聯之國家、而正式加入國際勞工局者、當以美國爲嚆矢、

奧意兩總揆昨在羅倫士會晤
舒氏謂無足驚人之處
對德認尚須慎防

▲羅馬二十日哈瓦斯電、奧總理舒斯尼格、來意會晤意首相墨索里尼之前夕、對意大利日報記者略談、謂奧國經濟、……奧國政府始終守其獨立之政策、……

▲羅馬二十日路透電、奧總理舒斯尼格與意首相墨索里尼、今日在羅倫士會晤、……舒氏謂、此次會晤、無足驚人之處、……

行政院常會決議案
李錦綸王龍惠連任國際公斷員
徐培根免去參本部第二廳長職

▲南京二十一日中央社電、行政院二十一日晨開第一七四次會議、出席汪兆銘、陳紹寬、……主席汪兆銘、決議案如下、……（一）……李錦綸、王龍惠、連任國際公斷員案、決議通過、……徐培根免去參謀本部第二廳長職、……

論美商業之將來
英安格斯發行一書
根據羅斯福政策立論
預料美事業將必興盛

▲紐約二十日路透電、研究貨幣與商業之英國著作家安格斯、今發行一書、名爲美國商業之將來、勸美國根據羅斯福總統之貨幣與商業政策、預料美國事業、將必大興盛、而謂美國事業終止以黃金爲信用、何時決定停止膨脹、則於銀行之地位、爲一九二零年、惟此因……

猶太人危機日甚
美戈爾德曼謂
到處受強暴者種種之壓迫
其原因半屬心理半屬政治

▲日內瓦二十日路透電、美代表團領袖戈爾德曼博士、今日在此舉行第三屆猶太人大會時演說、謂今日猶太人所處之危機、從未有如今日之甚者、歷史中猶太族之原因、由於世界各處仇視猶太民族者、採用強暴方法以壓迫弱小民族、國家此種殊危險、今日猶太人除赴巴勒斯坦治者外、尚可自保外、其他猶太人之前途、可謂……

本年七個月
對日貿易統計
入一千三百九十四萬餘
出則二千六百七十萬餘
出超一一七六萬餘

▲上海二十一日中央社電、海關息、本年七個月對日貿易、共輸入一千三百九十四萬餘元、輸出二千六百七十萬餘元、

日俄現皆避免開戰
俄允減價出售中東路
日以孤立未敢即挑釁

日偽監視中東路員

▲天津二十一日電、哈爾濱偽警廳二十日起、派便警偕同憲兵、以武裝暗中監視中東路俄員住宅、俄總領館前後、搜檢更嚴、形勢緊張、出入、……

施履本拒收俄抗議

▲哈爾濱二十日電、濱江路局稱、……偽外交特派員施履本、以俄方抗議、……拒絕受理、……

避免破裂 俄願減售

▲北平二十一日電、……日俄間因中東路交涉、……

偽軍首領攜去兵權

▲北平二十一日電、……

時人行蹤

▲上海二十日中央社電、吳鐵城二十日午入京、
王龍惠
▲上海二十日中央社電、王寵惠、二十三日入京、
孫科
▲日中央社電、馬超俊返粵、……
劉峙
▲南昌二十一日中央社電、劉峙由吉……

千右任

▲西安二十一日中央社電、于右任二十日晨偕邵力子、……

韓復榘

▲天津二十一日中央社電、韓復榘二十日……

綏西楊猴小
收編後之

▲北平二十一日中央社電、……

希特勒
不日將開始新行動
使全國對信從國社主義

▲柏林二十日哈瓦斯電、希特勒發表告民衆書、謂、……

▲柏林二十日哈瓦斯電、……

鴨綠江水災
損失約六百萬

▲哈爾濱二十一日電、……

漢口秋熱
室內達一〇三度
旱災乃益形嚴重

▲漢口二十一日中央社電、漢市日來秋陽肆虐、室內溫度午夜猶在一百零三度、……旱災益形嚴重、……

命相家果眞和尚遷寓啓事

命相學理、世源有說、即歐美形相之學、以細部之大小、氣質之分類、心境習慣之表現、爲研究之資料、亦與中國相理相類、惟學者研究不精、率多勞髭無根之談、而一般星相者流、又多以巧言欺人、其不流於迷信之途者、蓋亦寡矣、爰有「果眞和尚」研究命相學理、垂三十年、舉凡（因果）（心相）（夙緣）（六壬）（宿命）（陰陽）之道、莫不講究入微、以利世利人之心、隨緣勸化、誠命相家中不數數見也、頃値遷寓之始、同人等深知其功夫高遠、經驗豐富、爰爲介紹、俾廈門各界人士、有以趨吉避凶爲請者、知所問津焉、

介紹人　陳定謨　吳敦溪　許宣平　何訓餘　曾佐周　鄭炳垣

遷寓中山路門牌一一六八號

話國語學　九洲洗染店二樓　時間上午九時至下午七時止　即四宿銀莊隔壁　減收一元　潤此告白

永康成 百貨商場 特別啓事

敝商場前以鋪面湫隘不敷陳列時感擁擠之苦今者從新修改擴大並增設部分寬廠舒適列貨瞭然購採方便現工事已告完竣秋令新貨亦均陸續齊到謹此奉告歡迎參觀

總行營業 分部指南

鋪面：帽子部　雜貨部　毛線部　西裝部　化妝用品部　飾品部

二樓：眼鏡部　皮箱部　樂器部　玩具部　衣刺繡部　家具部　鞋襪部

私立上海泉漳中學啓事

本校前以內部糾紛停辦、現奉上海市教育局訓令、於本年秋季恢復、業經呈准在案、本校由泉漳會館管理、……本校經費、……凡我泉漳子弟、來學者、……

鼓浪嶼會審公堂佈告

爲佈告拍賣事、照得本公堂執行禾山殿前學校陳清波與林三多存款涉訟一案業據債務人所有不動產標價……定於本年八月二十日上午十一時開標、凡欲投標者、……最低價額一萬一千元……

民國廿三年八月十九日

委員周先覺

施德之神功濟衆水
危急存亡中之救星

死於疫、死於疫、見聞慘矣、慘痛哉、慘痛哉、此皆枉死也、譬如有最心愛之人、或父母妻子等、竟死於疫、原本有藥可救、因未曾預備、以至枉死、其慘痛有甚於此者乎、……施德之藥水、即神功濟衆水、無論染何瘟疫、或一切急病、急用施德之藥水一瓶、即可了之、……始創製藥人施德之謹啟、

慎昌
廈門思明路
鐘表眼鏡公司
花色多　價錢巧

美麗牌
有美皆備　無麗不臻
華成煙公司出品
廈門美香公司經理

福建省汽車管理處整理全禾汽車公司事務所公告 第一號

案奉福建省汽車管理處訓令開茲派該員兼整理全禾公司事務所主任、除分令外、合行令仰遵照辦理並將辦理情形具報此令等因奉此遵於八月四日接收視事兼經先行佈告在案至該公司所負之債務亟應公告各債權人自公告之日起至九月十五日止每日上午八時至十二時下午二時至五時止仰各攜帶證明文件前來本事務所申請登記以憑彙集轉呈核辦毋得延誤自棄權利切要特此公告

附登記表式樣及登記填表須知

民國廿三年八月廿日

兼整理全禾汽車公司事務所主任　夏毅

廈門全禾汽車公司債權人聲請登記表

No.　　　　第　　頁

債權聲請登記人姓名	債權金額		債權性質	發生債權之日期	期限	到期日期	擔保品	保證人	債權證明單據：單據名稱	照片或原件	張數	備考

上塡各項確係實在如有虛捏甘願受法律處分並由保證人負完全責任謹呈

福建省汽車管理處整理全禾汽車公司事務所

債權聲請登記人　　　簽名蓋章　　　住址

保　證　人　　　簽名蓋章　　　住址

登記及塡表須知

1 本所爲調査全禾汽車公司負債總額起見凡該公司之債權人須于限期內攜帶債權證明單據來所聲請登記逾期卽作放棄登記權利論不得再行聲請登記

2 債權證明單據除商號自開賬單外其他重要單據如契約合同借據票據等每份應拍成照片（祇少六寸）連同原件來所塡表聲請登記本所除將照片收存並在原件上蓋『已登記』之戳記外仍將原件交還債權聲請登記人收執但本所認爲必要時債權人仍應將原單據繳所呈核如發現原件與前送之照片不符時卽取銷已登記之權利並不得再行聲請登記

3 債權聲請登記人應將債權分別科目塡入債權性質欄內每一科目塡列一表（凡不同之科目不得合塡一表）以淸眉目其科目暫定如次
a借用借款 b抵押借款 c存款 d保證金 e墊款 f應付未付款 g職工欠薪

4 凡表不敷塡用得接第二頁惟『債權聲請登記人』欄最末一格應書『過次頁』三字樣並將債權金額結一總數塡入該欄最末一格接第二頁時應在『債權聲請登記人』欄第一格書『承上頁』三字樣並將上頁債權金額之總數過入第二頁『債權金額』欄之第一格內

5 凡一表未及塡完者除於『債權聲請登記人』欄最末一格書『總計』兩字並在『債權金額』欄之最末一格塡入該欄之總數外應將『債權聲請登記人』欄之空格劃一紅線

6 凡無擔保品或保證人之債權可在各該欄內書一『無』字

7 本表同式三聯以第一二聯呈繳本所第三聯由本所蓋『已登記』之戳記後交債權聲請登記人收執作爲已登記之憑證

8 保證人以思明縣境內本國商人所開設之殷實商號爲合格

9 本表由本所編號聲請登記人毋庸塡列

□□實業社出品
（廈門中山路新城春）

林大綬律師受任民產股份有限公司常年法律顧問

凡買毛巾被一條
贈送九一大眞藕粉一罐
(國曆七月廿四日起卅天多買多送勿失良機)
(新路行所)
事務所公園東路一二六號電話一千三百六十號

偽九軍團退走挂溪
甯德潰匪竄霞浦福安
霞福城防穩固河陽匪受重創
劉旅進剿連江土匪魏耿

▲福州二十日下午八時四十分電(遲到)匪攻甯德失敗後、分竄霞浦福安、現福安由新十師扼守、縣城穩固、四九師前部抵甯德、後部在羅源、又電、退匿白鶴嶺之匪、竄入羅源屬之河陽一帶、我□□師卽抽調勁旅馳剿、匪頑抗、激戰七小時、將匪擊潰、匪衆死傷無數、殘匪向紅洋、后溪逃竄、我軍仍派隊跟蹤追擊、期殲滅淨盡、又電、連江土匪魏耿、在連屬殺人焚舍、省令八七師派隊剿辦、劉安琪旅已開赴閩清水口、又電、盧興邦電報、偽第九軍團及補充師、由大田五十都竄清池後、以我軍已有準備、轉向永安挂口之挂溪逃竄、閩羅匪炳輝亦抵該處、現我李默庵師已推進□□要隘、我軍各部於聯絡前進圍剿、以便殲滅巨魁、肅清殘匪、

蔣增兵入閩
三師開拔來廈

▲上海二十一日電、蔣決增三師由海道運廈門、船隻扣齊已開拔、

各師新兵
千餘名過廈
昨入漳碼轉赴前方

第三師新兵三百餘名、前日由二興軍差輪自滬運載來廈、經誌前報、茲查該輪共載新兵一千三百餘名、內有第九師四百名、第八十師、第三十六師各四百餘名、及軍用汽車三架、暨其他軍用品等、昨水上警察隊特雇新馬輪一艘、大鼎船一艘、運第三師新兵、另封電船二艘、及大船六艘、分運第九師、第八十師新兵、赴嵩嶼入漳、又封帆船二艘、電船二艘、運三十六師新兵往石碼、另由第二派出所封大船數艘、運汽車及軍用品入漳云、

仙洞燒香
遇劫
報請緝盜

吳村老婦姚周氏、年約五十餘歲、昨到仙洞燒香、于五時許下山、行至半山堂附近、突遇惡少一人、年約二十餘歲、身着漢裝短衫、西裝褲、白帽、膠鞋、兩手執小刀短槍、攔住姚周氏去路、勒令將銀物交與、姚周氏見狀駭極、急卸下耳環一對、金戒指一枚與之、該少年接過、卽向山上逃去、令婦速離該地、姚周氏乃下山後、將情向中山公園特別崗報告、請求追緝、事後、偵緝隊聞訊、亦派人趕往調查云、

陳肇英
昨日赴漳
周廷洛偕行

福建省黨務特派專員陳肇英、偕設計科長朱宛隣、秘書陳士林、總務幹事張福濱、于前日自省來廈、定昨日赴漳視察、各情經詳昨報、茲查陳氏等一行、業于昨晨八時、由嵩嶼乘車赴漳、縣指導委員周廷洛、及商會嚴焰偕行云、

貨車載貨主
罰百卅元
土車載豬
引起議論

鷺江、美達、孫泰記等貨車、因運載生菜并載貨主隨車往來、被整理全禾公司事務所扣留、擬按章科罰、曾誌前報、嗣二車行後請商會務委陳瑞清、向該所主任解釋、幷請減輕罰款、經夏氏允以每輛一百三十元科罰、昨日美達鷺江兩公司經理已照認繳、兩貨當亦先放還、惟孫泰記 輛、尚商減未放、又查禾山各社農民所售廈門各市場生菜、因不得押貨隨車、故連日生菜均停運廈、昨公司事務所之土車、由五通先後運豬二十隻到廈、交屠獸場及禾山蓮坂社、外間咸起非議、蓋以貨車不得隨載貨主、而土車可得運豬、殊欠公允云、

介紹職業
騙詐銀物
蔡水蓮被拘

昨二十一日下午五時許、有二青年、在鷺江道互相扯扭、被警長陳錢拘入二分局、由局員吳濤訊問、一供孫羨、二十二歲、同安人、住禾山洪山柄、以農爲業、被告蔡水蓮、日前謂將介紹我爲電船夥友、將我身上所帶大銀二元、小洋四角、及背心一件騙去、翌日避匿不見、經我四出尋訪、均無蹤跡、本日在鷺江道觸見、故將之扭交警長帶案、蔡水蓮供、二十二歲、金門人、失業、日前遇見孫羨、向借大銀二元、小洋四角、紗織背心一件、訊畢送總局、

溫州二婦
高浦送廈
婦會收容

婦女會、昨接同安縣第八區高浦聯鄉鄉長鄭先池函送難婦蔡許蓮母子二名、婦會當將二婦寄留濟良所、定二十三日開會解決、該鄉長原函云、據浙江平陽縣人蔡許蓮稱、癘氏不幸、所託非人、前在原籍配與同縣陳瑜卿爲妻、同居一年之後、發生惡感、常被酷打、前年跟彼到泉州石獅居住、壓迫更甚、本年六月間、彼竟起狠心、欲將氏變賣、幸賴氏母偵知、極力營救、始免於難、日昨彼又將氏帶廈、轉到貴鄉、欲將氏母女分別賣去、氏不允許、卽將氏口緊塞、用繩吊起、狠力毒打、宣稱置氏於死地、幸貴鄉守望隊、聞知趕到解救、不勝銘感、但念氏伶仃、女、恐再被惡所害、敬懇大發慈悲、將氏轉送廈門婦女協會、俾便請其援救、脫離苦海、以延殘喘、等情、相應將該婦母女二人、隨函送請貴會查照辦理、並祈見復、云、

殺人犯
徒刑三年
幫兇禁年餘

思明南路萬春園麵包店王海標、於四月二十五夜糾夥魏李章(卽立中)、詹慶林等、將上海人唐小皮匠、擄禁酷刑、慘殺斃命、案經公安局警探、捕獲兇手王海標等、解送法院、事見四月二十六日本報、昨(二十一)日法院判決、王海標處有期徒刑三年、魏立中處有期徒刑一年六個月、朱正倫(卽惠堂)處有期徒刑一年二個月、詹慶林處有期徒刑一年、

滬商會電廈
米已驗放
故不再函轉

廈商運米赴滬被扣事、連日廈門商會、又接上海市商會代電文云、廈門商會鑒、篠電悉、本日報載昨已由關驗放、該米在滬

土共百餘
襲安溪田頭
金谷援至匪退淵兜
黃大涵住宅被焚燬

安溪訊、本月十九日侵晨、土共百餘人、圍攻田頭鄉(第三區轄)、駐田頭之保衞團黃大涵部二十餘人拒守、激戰甚烈、至下午四時左右、駐金谷之保衞隊得悉、卽開一部由烏漈經湖坵襲抄土共之背、以救援黃部、土共腹背受敵、始分向嶺頭及淵兜退去、雙方均有損傷、黃大涵之住宅被土共焚燬、鄉民損失至巨、詳情待再查報、

開始進行緝務
禁煙監護隊
縣府據函昨飭屬知照
禾山包銷鴉片內容

禾山辦事處、昨奉縣府令、准禁煙督察處廈門事務所函、查敝所編製附設監護隊、以利運輸一案、曾經呈奉禁煙督察處福建省辦事處指令照准、並着剋日組織成立、業經成立呈報在案、茲又奉省處令准行營財政特派員署函、福建緝私事務所、業經組織、已令飭緝私專員楊天育、于福州剋日開辦、實行查緝、其他廈門漳州建甌各地、由各該事務所兼管當地緝務、等因奉此、查廈門區私運充斥、組織緝私尤爲當務之急、卽經飭本所職員、兼查緝員、監護隊兼緝私隊、卽于本月一日開始查緝、除呈報外、相應函達查照、幷希轉飭所屬知照、等因准此、仰該處長知照、云云、又查、禾山鴉片公賣、經由何厝社煙商台人汪玉不、向東瀛公司接洽、業由何招集陳寬順、李壽等開會、討論分配辦法、各煙商以須先行交款、各有異議、故是日會議尙無完滿結果、昨續查何玉不等、向東瀛公司商辦全禾月銷五千兩、預定資本一萬元、擬招股份一百股、每股一百元、邀請全禾各社長參加、凡屬禾山社長、均得加入爲股東、已定今二十二日、召集各社長假蒙泉學校開會、從長討論、查全禾山煙館大小約有三百餘間、資本厚者不上一百間、若每月承銷五千兩、平均每間須售十五六兩云、

劃縣自治
丘明昶
條陳六項
認原辦法有名無實

福建耆老自治促進會、請劃若十縣爲自治實驗縣、幷請切實保護華僑、及獎勵華僑移資建設實業、經省府主席表示採納、近檳榔嶼華僑丘明昶、對於政府允許各點、深致懷疑、卽函該耆老會、有所主張、原函略云、關於地方自治、經第四次全國代表大會議決、製定方案、限期完成、但各省均未能完成工作、就本省而論、其間各縣亦有自治之設立、而

招牌空掛 毫無實

際工作、茲幸耆老諸公、出而促進、自治前途、似有一線希望、及讀來函、所云向省府請求、及省府准許各項、均非切實辦法、歷來省府對華僑或民衆之請求、無不應承、其實皆敷衍了事、如保護華僑、何止一次、甚至在廈門設立僑務局、專責保護、其成績祇有令歸國華僑增加登記之手續、及繳納登記費而已、如

保護開鑛 營業、

最近漳龍鐵路之組織、原爲龍巖開採煤鑛之根本辦法、但測量尙未竣、而時局變遷、省府及地方官那有保護之能力、至於劃縣自治、其計劃與辦法、又非如此之簡單、若慮有其名、實權操諸省府、以第觀見、大不爲然、茲順略擬大概爲諸公陳之、

行政方面

除依照中央規定及與省制不相抵觸外、所有自治區域內之用人行政、省府不能干涉、惟有向省府報告請其存案而已、二、治安方面、以自保自衞爲原則、設守望隊保衞團、實行民衆武力維持治安、其他任何軍隊、均不得在自治區域內駐紮、三、

稅收方面

國家稅由自治區代收代繳、地方稅由自治區自行徵收、省府不得另設機關、於自治區轄內、四、司法方面、刑事案解歸省府高等法院判決、民事案由自治區法庭裁判、五、經濟方面、當此農村破產、商業凋敝之秋、經濟非常困苦、而苛捐雜稅、又應廢除、民衆生產未發達以前、其正式稅收不足以供政費、對於經濟一層、必先有相當把握、方能做事、六、

建設方面

欲求地方之安定、必先求民衆之生產、蓋民衆生產爲地方安定之要素、但民衆生產非建設不可、如興水利、造農林、設苗圃、改良農業各要政、須首先在經濟上有巨大之準備、方能做到、上列數端、不過舉其大者、諸公如能照上列數端向省府請求、省府能照上列准許自辦、事能做到、然後鼓吹華僑歸國投資建設、若徒託空言、藉名護僑、[illegible]自治、海外僑胞、豈足[illegible]矣云云、

民產公司
抬高糞價
海澄糞船
停運交涉

海澄訊、廈門廁所、向多由海澄操糞者承租、自民產公司統一承辦、改建公廁以來、所有內地各糞船均向其承儎、從前每儎二十元左右、現抬高價格而不一律、有高至四十元者、且冲水圖利、又帶收出口糞水捐、馬桶捐、海澄糞船工會、要求該公司劃一定價、撤銷糞水捐、該公司未答覆、各鄉社農民、以糞水非市售貨物、乃一月起價三次、遂相率抵制、於本月十日起停運、不承儎糞水、一面翻請黨政機關援助交涉云、

父不要命
子貪財色
病中服毒
獲救漸甦

溫州人蘇炳如、五十二歲、住溪岸玄妙宮邊二十八號、有二子、長年二十許、嗜嫖賭、近因每賭敗北、輸去三百餘元、蘇患病在床、聞悉憤恨、昨晚飯後乘家人不備、私服嗎啡自殺、至十二時三十分毒發、蘇次子初疑其父病勢轉劇、急往豆仔尾顯局延醫生某、顯到家診視、證明服毒、爲注射瀉心劑、幷洗滌腸胃、吐出毒物、已漸甦醒、料不致有性命之危、

假鈔票到處混用
昨新發現僞造荷幣
三分局拘訊兩婦人

邇來市上發現僞幣、滋生糾紛、公安局受理此等案件、幾無日無之、尤以僞造中央、中國幣爲多、乃昨又發現僞造荷幣、在市上混用者、市人收用鈔票可不謹慎哉、昨下午三時許、中山路福瑞興錢店夥吳幼全、在水仙路指捕一婦、帶入三分局、由該局員訊問、原告吳幼全供、本日午、該婦持東方匯理銀行五元紙票二張、到店兌換、當卽按照市價、如數兌與現款十五元、該婦取款去後、敝號忽接到同業電話通知、謂頃市上發現有婦人、持僞票四出找換、請加注意、是時敝號乃將該婦所兌銀票細察、果爲僞票、故余持票沿途找尋、至水仙路時、見該婦仍持僞票、正將向錢店兌換、余乃將手中所持之票、暗與婦所持者相對、覺完全相同、乃指警拘捕云云、被告供、黃阿大、廿七歲、住打鐵頭刀二十一號、所持五元鈔票、係同居葉陳氏、託爲代換、是時渠正擬向水仙路錢店兌換、卽被該男子召警拘捕、訊畢、該局往傳葉陳氏到局、據供、黃阿大所持紙票、係其夫於本日由南洋託船夥帶來者、渠因抱病、不能外出、故託黃前往兌換、訊後、該局爲備文解送總局辦理、又地方法院昨判決王郭氏收受僞幣、知情行使之所爲、處罰金二十四元、如不完納、以一元折算一日、易科監禁、裁判確定前羈押日數、以一日抵罰金一元、僞造大洋十元、僞造小洋四十八角、僞造中國銀行一元紙幣二張、均沒收、

李世甲昨返京

▲福州二十一日中央社電、李世甲定本日乘海籌艦返京、

閩江交通恢復
沈旅拱衞省垣

▲福州二十一日中央社電、省垣及近郊防務、由沈發藻旅担任拱衞、閩江交通、完全恢復、

舉行紀念孔誕
省黨處決召黨員

▲福州二十一日中央社電、省黨務處、決召集全體黨員、舉行孔子誕辰紀念、

剿辦郭樓古
省方派榮團
郭部圖擾涵江不得逞

▲福州二十一日中央社電、莆田土匪郭樓古、嘯聚三百餘人、圖擾涵江附近之梧桐一帶、經保衞團隊迎擊、斃傷營長一人、匪不支潰退、省方據第四區保安司令孟平電報、已派保安團榮孝兩全部、赴莆剿辦、

碎米稅多繳
發還問題
海關呈上峯
候核遵辦

香滬商號爲前輸進洋米碎稅款、多繳頗鉅、迭由商會轉請稅務司、如數發還、迄未獲准、昨日海關稅務司函復商會云、前准貴會公函略開、關于進口米碎多繳稅款退還商家一案、查此案業經本關呈請總稅務司、轉呈財政部核奪辦理、茲准前因、特此布復、卽請查照轉知云、

省政府通過
管理汽車章程
分作九章八十七條
『五』

第七章、他省市汽車入境規則、第六十四條、他省市汽車入境、除訂有互通汽車章程之省市車輛、得遵照協定通行外、應遵照本章各條辦理、第六十五條、他省市之汽車須領有本省之通行號牌、或臨時通行證者、方得行駛入境、通行號牌分一季用、及一年用兩種、由本省建設廳委託他省市之主管路政機關發給、或由車主向本省建設廳指定之管理機關請領、但臨時通行證、必須向本省建設廳指定之管理機關或入境車站領取、第六十六條、領用通行號牌或臨時通行證、其應納之通行費規定如左、一、臨時通行證、每次通行費、照納捐規則第三十四條規定季捐數目納十分之一、二、一季通行號牌、照納捐規則第三十四條規則季捐數目減半繳納、三、全年通行號牌、按一季通行號牌三倍繳納、第六十七條、領有臨時通行證者、得在本省境內停留五日、如在五日以上時、須按月繳納車捐如左、一、普通汽車、自用者每輛兩角、營業者每輛陸角、二、公用汽車及運貨汽車、自備者每輛四角、營業者每輛一元、三、機器腳踏車每輛一角、第六十八條、臨時通行證應由車輛於出境時、向收證機關或車站驗明繳銷放行、第六十九條、外來車輛經本省查獲有漏捐情事、除照原省市之捐單補繳車捐外、並須依照本省車輛漏捐罰則處罰之、第七十條、領有試車牌照之外來車輛、非持有原發照機關之特別書面許可證者、不得入境通行、第七十一條、他省市入境車輛應遵守本章程行車規則各條之規定、第八章、罰則、第七十二條、凡在本省道路上行駛之各種汽車違犯左列各款之一者、處五元以下一元以上之罰金、一、車輛號牌捐牌不照本章程第二十條之規定依式懸掛者、二、車輛不依指定地點停放阻礙交通者、三、行車執照號牌及捐牌遺失匿不報請補發擅自通行者、四、行車執照未隨車攜帶者、五、前後號牌損壞不能辨認尙未換領新號牌者、六、車輛停止駛用及修理或試行完竣後、未將原領牌照或許可證繳銷者、七、夜間行駛不燃燈者、八、汽車在沿途兜攬散客者、九、變更車式引擎或車身顏色而不報告者、十、行駛汽車不遵守本章程行車規則及乘載限制規則各項之規定者、第七十三條、凡在本省道路上行駛之各種汽車違犯左列各款之一者、處十元以下五元以上之罰金、一、變更登記書內任何一項而不報告者、二、在禁止通行之道路行駛汽車者、三、原車損壞修理私以他車頂替並不領用臨時許可證者、四、私自磨毀或改打汽車之引擎號碼者、第七十四條、凡在本省道路上行駛之各種汽車違犯左列各款之一者、處一百元以下五十元以上之罰金、一、營業汽車價目未經核准或擅加車價者、二、將號牌捐牌照轉借於他人者、三、借用他車號牌者、第七十五條、凡在本省道路上行駛之各種汽車違犯左列各款之一者、處五百元以下一百元以上之罰金、一、僞造號牌捐牌及執照者、二、借牌與號牌碼不符者、三、汽車未經檢驗、或已檢驗不合未發牌照、及不在互通汽車協定範圍內之他省市汽車未領有本省通行牌證而擅自行駛者、四、行車執照期滿不照章換領、或換領用試車牌照及臨時許可證、逾期未經申請換領仍在行駛者、五、自用及試用汽車私自載運客貨營業、或將營業車輛假冒自用汽車領取牌照者、六、營業普通汽車在長途汽車專營路線範圍內或沿公路兜攬生意者、第七十六條、領用號牌執照或繳納車捐逾越本章程規定及登記機關之限期、如逾期十日、按該車全年牌照費或車捐加一處罰、逾期二十日加二處罰、以後依次遞加、第七十七條、凡車輛載量逾限或行駛不愼致損及道路橋樑、或其他設備品者、除應照本章程之規定處分外、並須由該車主負責修理、第七十八條、凡車輛如有左列各款之一者、得將其牌照扣留、責令修理完竣後發還之、一、車身破壞不堪者、二、引擎損壞時時停頓者、三、制

(下接第四版)

妻不賭
夫不打
故舊夫妻
言歸於好

昨上午十一時許、住居本市河仔墘油車巷十五號婦人劉愛、年二十八、到婦女會稱、於民國十三年與鄭錦炳結婚、已十一年、生有子女四人、近輒無故被夫鄭錦炳毆打、請求援助、該會于下午二時召集雙方到會、據鄭錦炳稱、年二十四、思明人、因妻劉愛、時迷賭博、不理家事、不顧兒子、故將其毆打、調解結果、雙方均同意、成立條約如下、一、鄭錦炳此後不再毆辱劉愛、二、劉愛此後不得賭博、且須負全責治理家庭及管理子女、三、鄭錦炳此後應負担劉愛母子一切衣食住及醫藥費等、本案經雙方當事人在婦女會調解同意以後、不得有何別生枝節、特立條約三紙、調解人吳報瓊、周淑英、

白銀出口
影響地方金融
商會今召各方開會

月來本市白銀運港 二百餘萬、影響市面金融至鉅、市商會爲此、昨函各關係方面、訂今(二十二)日開會討論、原函云、逕啓、本市商人、迭次裝運大宗白銀出口、影響地方金融至鉅、本會特訂八月二十二日、(星期三)下午四時半、邀請各銀行行長、及各業公會主席、暨本會執監委員開會、討論善後辦法、事關地方金融、務希屆時準臨爲荷、云云、

翟瑾辭職
指揮部參謀

昨赴洛陽
尉官數十人

東路總指揮部少將高級參謀翟瑾、近向總部辭職照准、于昨二十一日乘廈搭三興差輪赴滬轉京、又各師選派尉官連排長參謀副官四十餘人、亦于昨日搭三興輪赴滬、轉往洛陽入軍官訓練班肄業、

劉秀服毒案
在查究中
所稱鄰居
係屬冒名

少婦劉秀服毒自殺一案、當其送地方醫院就醫時、護送者詐稱與公安局李秘書隣居、蓋恐醫院不予收容、故而出於冒名、劉秀既死、此案在查究中、至李秘書係住公園東路、劉則住太平媽、所稱隣居自屬不實、且聞李秘書與劉秀方面之人 無一相識者云、

太平保衞團
被陳維金繳械
由李漢陞帶隊圍繳
東關稅局員被擊斃

永春訊、十九日永春城區風傳、駐太平之保衞團第一中隊第三排被繳械、因未聞發槍聲、故少有信者、後查果係李漢陞及陳維金之弟、帶步槍六七十桿、自動槍四桿、駁克槍八九桿、計八九十人、掛有保安游擊隊符號、李漢陞本人頭戴前十九路軍鋼盔、整隊由東關車路直進、聲稱奉命游擊馬洋、寨仔後、及長潭橋一帶散匪、東區人與李漢陞原多熟識、蓋李前曾盤踞斯土、且數日來傳說陳維金匪已就編、故無不信以爲眞、詎至太平時、突將保衞團四面架槍包圍、該排計有步槍二十四桿、駁克槍一桿、屆尺三桿、以及一切軍用品等、概行被繳、並將排長李光華帶去、行至店口街時、又將收車運之稅局人員及殷實商家、拿去十餘人、沿途隨拉隨帶、至東關鋪口時、將香楮局內所有金紙香燭紙爆等、搬出焚燒、該經理人亦被帶去、過東關橋時、街及城區商會各處、欲派巨款、刻下駐永城部隊、有保安第三團 馬靜一營云、又訊、陳維金現聚石城約二百餘名、前日曾由五里至魚日隘之間、卽將稅局人員擊斃、直向九都而去、

陳儀電贛
挽王勁修督剿閩東

▲福州今晨四時十分電、王勁修赴廬聽訓、閩江守備部、卽移省辦理結束、陳儀電贛挽留王氏督剿閩東、收回兼軍訓連長命、

小隊長
戰勝河東

思明童子軍小隊長、訓練班學員、昨下午四時、在禾山河東學校球場、與該校校友隊作籃球比賽、結果、第一場八對二十、河東校友勝、第二場、二十對四、童子軍勝、是日評判員爲訓練所主任林光漢、計時員洪堅、觀者頗衆云、

樂戶捐
減價招辦
廿四日投標

公安局昨佈告、略謂、本局原辦樂戶捐及樂戶印花兩項、前經決定八月二十一日公開投標、招商承辦在案、惟期限已過、投標無人、深恐未盡知悉、抑標額太鉅、茲修改投標辦法、縮減標額爲八千五百元(原定底價萬元)、訂八月二十四日投標、投標辦法、隨時向本局總務科索取、

美艦離廈

美國軍艦于前日自省來廈暫泊、經誌前報、茲查該艦于二十日六時開往汕頭、

惠安之匪

張靜山等在惠安擄勒、傳聞陳天水與靜山等同夥、據陳伯忠云、舍弟天水與本人向爲木匠、同在泉謀生、久未回鄉、與張靜山等向不相識云、

安海之賭

安海街賭場密佈、據二區公所函云、本公所對於賭博、素主嚴厲禁止、迭經通告查禁在案、衆目昭彰云云、

六區廿二鄉公所推定籌備員
統轄六十八社三千戶

思明六區公所、轄六十八社三千零零一戶、該區保甲、漸次完竣、十六日召集各社代表、在祥坫公所開會、討論劃定鄉轄、成立鄉所籌備處、從事人事登記及公民資格登記、出席四十一社、由區長黃孝庭主席、當經決定分設二十二個鄉所、並推定各鄉籌備員、計埔石鄉籌備主任林慶和、籌備員曾拜一、鄭瑞、林冠玉、前村鄉籌備主任林文綸、籌備員林存、林月勳、五蓮鄉主任陳水沙、籌備員林炳耀、郭庸、何厝主任何乙文、籌備員何瑤琛、何錦屏、何文仲、何貴朝、嶺兜主任陳安普、籌備員陳克燕、陳如貌、塔卜主任黃權石、籌備員黃建德、黃乞、黃偵祥、黃偵偉、東林主任孫連、籌備員林勇、康賞、馬莊、蔡□各、泥金主任孫水笞、籌備員孫自東、孫文美、孫振順、孫春蔚、鳳浦主任周現堂、籌備員于份、王差、霞崙主任張文舉、籌備員張南田、王根陣、坂裏主任石振業、籌備員石成、林鉄槍、林魁、陳婣茶、昭園主任孫德芳、籌備員劉清溪、許江河、馬溫柔、孫天厚、高黃主任林鎮國、籌備員林糠、黃榮華、孫里堆、林烏三、田水主任林忍、籌備員陳朝、林乾成、三和主任吳瞬趾、籌備員吳清泉、吳朱禮、吳藝、吳丙、祥坫主任黃耀琨、籌備員黃嫣意、黃水宙、黃慶賢、陳文琛、浦源主任楊水成、籌備員許水田、陳文壇、陳登座、陳志中、后埔主任李有祝、籌備員楊玉麟、李聰明、黃則忠、薛明酷、忠塘主任曾玉燕、籌備員何雙慶、曾水浚、陳文忠、洪濟主任翁鋼、籌備員葉金鍊、洪壬、后坑鄉主任葉長庚、籌備員葉扶持、葉大來、葉英豪、葉嫣成、湖邊主任林少邦、籌備員林少弼、林志池、林存園、林天贊、林水務、黃達、

管理汽車章程
（承接第三版）

動失效者、四、車輛歪斜搖動者、第七十九條、凡一車同時違犯本罰則各條之數款者、應分別按照各條之規定、合併處罰、其有涉及刑事者、並送司法機關訊辦、第八十條、凡違章車輛、如不能當時照章執行、得抄錄該車號碼由管理機關通知該車主繳納罰金、如越十日不遵照繳納者、除在下次通[illegible]時將車輛扣留[illegible]行外、並照原完罰款加倍處罰、第八十一條、凡汽車在一月內違背本罰則至三次以上者、除照規定處罰外、得扣留其牌照一個月至六個月、但情節嚴重者雖未滿三次亦得照此執行、第八十二條、凡車輛如有其他違背交通規章情事、在本罰則未經規定者、並其他法令分別酌量處分之、第八十三條、凡汽車營業商號未經依照本章登記規程、聲請登記核給營業執照、擅在本省境內開設者、處五百元以下一百元以上之罰金、第八十四條、凡已領有營業執照之汽車營業商號、欲變更登記書內任何一項、而不先行報告、及停止營業時、不將執照即行繳銷者、處五十元以下十元以上之罰金、第八十五條、汽車營業商號違反本規則屢罰不悛、或含有其他違法舞弊者、得吊銷其營業執照勒令停業、第八十六條、本章程規定之罰則、由管理機關或其指定[illegible]員簽名蓋章[illegible]收[illegible]、第九章、附則、第八十七條、本章程自福建省政府公布日施行、本章程公布之日、所有本省各級公路局及各級公安局原定之管理汽車各規章悉行廢止、（完）

涵江大刀隊直搗匪巢
地方治安會取銷 後備隊組織就緒

莆田訊、涵江組織地方治安委員會、縣府認爲非法、令即取消、着專辦後備隊保甲事宜、故該會已取消、改設後備隊部于鑑前城隍廟、隊兵招集九十名、又涵江商會十三日會同公安局、將涵江全市各店鋪之大小秤一律沒收、着另向商會購用釐訂之新制度量衡、此外匪訊數則、一、涵江轄之下霄鄉著匪林文華、有槍數十桿、踞泗洲寺、肆擾梧桐及黃巷坡一帶、十一日該地附近各鄉會議清匪、由柄塘鄉屢大刀隊數十人任衛鋒幷請涵江後備隊援助、于是日上午、各鄉民大刀隊、後備隊、齊搗匪巢、匪略頑抗、即行逃竄、被拘四人交後備隊轉送縣府、是役、鄉民傷數人、匪死傷十餘人、繳槍二桿、救出肉票四人、鄉民當將該寺焚燬、以絕根株、二、距涵二十里之崇聖宮、十一日上午有挑柴婦女十餘人、行經黃巷坡、遇匪徒六七猛、各持駁殼槍、挑柴婦棄柴逃至涵江頂鋪街、當呼「土匪」不已、三、十三日晚六時許、涵江宮下街阿呈夏腐店突來五兇漢、聲稱搜查鴉片、阿呈聲辯、兇漢以二人在門口觀風、三人入內搜索各露短槍、結果刼取卅餘金向横麓巷遁去、四、八日有閩海關電船一艘、將駛進三江口時、在塔仔外海、爲三盜船包圍、電船中人開槍、盜船不支逃竄、一盜船被電船追獲、繳槍一桿、炸彈一枚、盜船中死屍二具、電船中人乃至涵江報告莆田地方法院派驗後、屍由水上公安局收埋、

閩江守備部撤銷 沿江海防周密
省令各縣遵辦六項

福州訊、省垣治安、現由警備司令王敬玖、全責維持、憲兵第四團由洪山橋開駐橋南一帶、陸戰隊尹豫動團、開返長樂原防、馬尾要港司令部、爲周密沿江海防、調駐馬江四團一營楊仲雅部、分防石步、峽兜、閩安各港口、省垣一切秩序、均已恢復、閩江守備司令王勁修辭職照准後、司令部已撤銷、沿江防務、由八七師及保安隊負責、右出閩清、將由八七師劉安琪旅分兵駐守、保安特務團黎庶望部、原駐福清、後奉命開赴水口剿匪、頗著勞績、現以該處防地、已由八七師接替、該團奉命回防福清、省府爲注意各縣自衞設施、特通令各縣、積極辦理下列各項、一、應嚴密清查戶口、備具連保切結、二、應積極編查保甲、三、凡學校、工廠、飯店、旅館、寺廟等公共場所、及民衆團體、均須切實查察、所有人員須具連坐切結、有嫌疑者、輕則逐驅出境、重則拘留究辦、四、切實遵章組保安隊、壯丁隊、守望隊等、以謀自衞、五、必要之堡壘與交通路、及通信設備、應于文到二十日內、築設完成、其配備地點、所用工料數量、及籌集支用經費、並應繪圖列說、詳細具報、并指定以上列各項實施之成績如何、即定爲各縣長考成之標準、不得籍詞推諉云、

承買民國藥房貨物啟事

茲憑中人向民國藥房承買全盤貨件等計共大洋七百五十一元一角、占正以前民國藥房欠人人欠均由公司負責與敝無涉自登報之日起一星期內如有糾葛之事應向前手理會清楚逾期無效恐未週知特此登報聲明

承買人代表邵子美

民國廿三年八月二十一日

廣嗣露

外用專治 早洩 無效還加倍退銀

男人患早洩病者性交時未久就一瀉精即出射其速如難故有幾形之名乃人生最無樂趣且有礙生產者用此露隨見效 價大一元小五角

中華戲院對面左側 華洋藥房 中山路

進口船期

▲福州班▼ 海陽 二十四日

▲上海班▼ 金華 二十二日

▲呂宋班▼ 芝沙丹尼 二十四日

▲台灣班▼ 大球丸 二十四日

▲汕頭香廣班▼ 海汀 二十三日 汕香

▲南洋班▼ 沙勞那 廿四日 仰士力香

出口船期

▲福州班▼ 衡山 二十二日

▲上海班▼ 毓濟 二十二日

▲呂宋班▼ 安慶 二十二日

▲台灣班▼ 地厘九 二十五日

▲汕頭香廣班▼ 安徽 二十二日 香

▲南洋班▼ 芝順大利 二十五 香爪亞

中山路 華記局報告

△金銀水市▽

上海申洋	一〇〇一五
上海票紙	一〇〇一
福州 每千	九九八五
汕頭票每千元	九五五
香 單水	一〇七
香 銀紙	一一一
香 白粉	一〇八
美國金紙	二八〇
美國金磅	二三六
英國 紙	二四四
英國金磅	二二五
呂宋紙每千元	一四〇
實叻紙每千元	一六八
安南紙每千盾	一八五
暹羅銀紙	一三四
羅丕銀紙每千	一〇八
荷蘭銀紙每千	一九二
足赤金葉每兩	一一六
小銀 水	一二二五
銅片每元	〇二七五

△郵政封信時間▽

本日新甯往：香廣 十一點一刻 十一點半

安慶往呂宋 十二點一刻 一點

何老能尋子緊要啟事

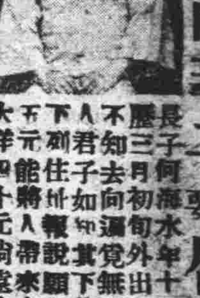

長子何海水年十四歲於廢曆三月初旬外出一去不返不知去向遍覓無踪四方仁人君子如知其下落者請到下列住址報說願謝大洋廿五元能將人帶來交者願謝大洋四十元倘違涂川食言當自擔貯款以待決不食言

通訊處第八市場新義和 島美瑞發米絞 後路頭德發

青年煩悶之經驗良方再版 出世預告

是書爲曾傑佐先生去年在曲阜南車而作爲一般青年心理上作指南車而作之書印刷館付印即日出書專於科學玄學之戰學乃至政治經濟倫理上之解決不但青年凡有煩悶者皆不可不入手一編也初版二千部已售罄再版在廈門鼓浪嶼啟新印刷館付定價一元預約減半九月初出書「預約所廈門鼓浪嶼啟新印刷所」

曾傑 八月十三日

教育部備案 教育廳立案 慈勤女子中學校招生

年級 報名 試驗 附告

高初中暨附小各級第一學期

自即日起上午九時至十二時

九月一日至二日

函索簡章及學則附郵一分即寄 校址：廈門鼓浪嶼（電話：鼓浪嶼二二一四）

教育廳立案 廈門中華中學招生

高級中學：一年新生三十名 二年上期插級十名 三年上期插級生五名

初級中學：一年新生四十五名 一年下期二年三年上下期各補收所缺名額

報名期間：即日起至考前一日止

考試日期：八月三十日上午八時至下午四時

應考科目：詳載本校章程函索附郵二分即寄

校址：廈門虎頭山電話四二四號

校長王亞元

教育部特准設立 集美師範招生
初級師範 高級師範 幼稚師範

本校以辦理優良教育奉部特准續設立本學期招收（一）初級師範一班招收小學畢業生四年畢業男女兼收（二）高級師範一班招收初中畢業或初師畢業生三年畢業男女兼收（三）高級幼稚師範一班招收初中或初級幼師畢業生二年畢業備收女生（四）初師一年下二年上二年下三年上四年上幼師二年上二年下三年上及高師一年下二年下各級插班生若干名 考試地點 集美本校、廈門大同小學、惠小學（考試地點）第一次八月廿五廿六兩日第二次九月五六兩日（報名）集美本校 附告 詳細簡章函索即寄

校長王秀南謹啟

私立毓德女中暨附小招生

一、學額 甲、初級中學：第一年新生八十名第二年插班生三十名第三年插班十五名 乙、高級中學：第一年新生三十名第二年酌收插班生十名 丙、附屬小學：第一年新生六十名各級酌收插班

二、報名日期 自即日起每日上午八時至十一時附小九月四日起報名

三、試驗日期 第一次：八月十五日（高中部）八月十六日（初中部） 第二次：九月六日（高中）九月七日（初中部）附小九月五日舉行編級試驗

四、地點 廈門鼓浪嶼東山頂本校 電話鼓二九八

注意：備有詳章函索即寄

校長邵慶元 廿三年八月八日

陳民英文補習班 擔保英文三個月內成功

請注意 （一）投考班 （二）擔保成功的預備班 （三）普通預備班

開學日期 九月三日「逾期登記報名入學加收五元」

附註 詳章以外亦有印備創辦人的履歷及校歷附郵票二分即寄上

地址 公園南路一百零九號健行鞋店三樓

創辦人陳金瑞謹啟

私立集美高級水產航海學校招生

（學額及程度）a三年制第一學年第一學期新生三十名投考者須初中畢業 b五年制第二學年第一學期插班生十五名投考者須修滿初中二年以上（報名截止期）八月二十五日（試驗日期）八月二十八日至二十九日

校址 集美學村 簡章函索即寄

廈門美術專門學校招生

「一」招考科系 一、繪畫科、二、藝術教育科、三、圖案科、四、雕塑科、（一）國畫系、（二）西畫系、（三）裝飾畫系、（四）雕塑系

「二」報名日期 自七月二十日起至八月廿五日止

「三」試驗日期 自八月廿七日起至八月廿八日止

「四」報名及試驗地點 廈門中山公園本校

附告 簡章函索附郵即寄一分

眞賞與相藥房

本藥房開設廈門歷十餘年、專辦中西藥材藥品[illegible]

祛風傷藥酒

本堂秘製此酒[illegible]

福建省立廈門中學招考初高級學生 男女兼收

一、招考級額 甲、高中普通科一年上新生二十名 乙、初中一年上新生二十名一年下二年上二年下三年上插班生各六名

二、日期 甲、報名：自即日起至考試前一日止 乙、考試：九月一日至二日

三、地點 報名及考試地點：廈門中山公園南門對斜本校「電話四〇八」

四、附告 高中學費免收凡經此次初中畢業會考成績列乙等以上者准免試入學

校長[illegible]

教育部備案 教育廳立案 私立廈門同文中學校招生

學額 「一」高中一年級新生三十名暨高中各級插班生「二」初中一年級新生四十名暨初中各級插班生「三」高小一年級新生四十名暨高小各級插班生「四」中級小學第七八冊新各三十名

報名 八月二十日起

手續 報名時須繳報名費二元最近四寸半身相片二張並轉學證書畢業證書及成績單等

考期 第一次八月廿八廿九日第二次九月六七日「每日上午八時半至十一時半下午一時至四時」

校址 望高石本校「詳章函索即寄」

校長陳瑞清 廿三年八月七日

教育部備案 教育廳立案 思明縣私立懷德幼稚師範招生

「一」學額 第一學年新生二十名第二學年插班生十名

「二」資格 甲、新生須有初中畢業 乙、插班生須有高中畢業或師範畢業有志研究幼稚教育者

「三」年齡 十七歲以上二十五歲以下

「四」報名 除星期日外每日上午九時至十一時

「五」校址 鼓浪嶼內厝澳西路門牌P一號電話二七〇

「六」試驗 九月五日上午九時在本校

「七」畢業 新生二年插班生一年

懷德幼稚園報名繳費 舊生定九月三日 新生定九月四日 附告詳章函索即寄

校長陳淑華 廿三年八月九日

教育廳立案 廈大中學招考 高初級男女生

學額 高中普通科第一年級三十名初中第一年級五十名補習班三十名初中一下二上二下三上均許插班

報名 八月一日起

試驗 第一次八月十八十九兩日第二次八月廿八廿九兩日

註冊 八月廿七廿八兩日

校址 廈門外清偏場（簡章函索即寄）

校長黃其華 廿三、八、一

福建省立廈門職業學校續招新編級生廣告

招考科系 一、高級土木科一年級新生及二年級上學期編級生「男女兼收」二、高級商業科一年級新生及二年級上學期編級生「專收男生」三、初級工藝化學科一年級新生「男女兼收」四、初級家事科二年級上學期編級生（專收女生）

考試日期 八月廿七廿八兩日

報名日期 截至八月廿六日止

報名手續 隨帶證書及最近二寸半身相片二張報名費一元

地址 美仁宮美頭山新區

簡章備索

省立龍溪職業學校招生

一、A新生 高級土木工程科、（交通系 商業廣告圖書科）初級應用化學科、針織科針織系 B插班生「二年上期」高級公路科初級染織科針織科編級系

二、考期 八月十五日、八月廿五日、

三、學金 學生在校成績優良者得享各種獎學金

四、校址 漳州縣口街

簡章備索 招生委員會 廿三、八、八、

市教育局核准設立 私立上海泉漳中學招生

年級 初中一二年級高中一年級新生各三十名

學費 每學期初中每生納十元高中每生納十二元

報名 即日起隨帶畢業文憑或證明書或轉學證書成績單及二寸半身照片二張

考期 八月廿四廿五兩日

開學日期 九月十日

校址 上海

報名處 廈門：中山路廈門總商會公司 龍華路外日暉橋二八二號三合行三樓 漳州：龍溪中學 同安：同美汽車公司

附註 簡章函索即寄

中華醫學校招生 暨助產婦講習所

「一」學額 醫本科二年級十名 一年級五十名 醫預科五十名 助產婦講習所助產生五十名

「二」報名日期 自七月二十日起至八月三十日止

「三」試驗日期 第一次八月十五十六兩日第二次八月二十九三十兩日

「四」報名及試驗地點 廈門深田內一〇四號本校「原皇帝殿」

「五」開學 九月一日

附告 簡章函索附郵二分即寄

事務所公園東路一二六號電話一三六〇號

住兵

王遠萍

議和了，空氣也已平息了；但，這也是破天荒的：滿街儘是軍隊絡繹不絕著，一營一營地連續過去。城裏的寺院和從前駐過的營部都駐滿了，沒奈何地連民房也得打進去住的；大街住滿了、住小巷，連小巷的房子也住光了；眞是滿城皆兵！

無疑地，我家也是破天荒的多人，鄙陋不堪的小屋子住下一排兵，怎得不滿呢？當然，還要母親和大哥同我的房間除外，——我和大哥是住一間——餘下的都給他們住下了，糟糕，平日家裏不過三幾個人平平靜靜的，現在滿屋子都是聲音，鬧得我腦子也發昏了，沒辦法他們都慣這樣鬧，你是不能阻止得住他們，——除夜裏熄燈外，還好，那個排長還可以各事通融通融——；他能時時地約束他們士兵，並且剋剋地關照我們的東西，雖然，窮人那裏有什麼東西給他們「發洋財」，但是粗重的東西他們把你劈來燒火，那你也沒有辦法，不是那排長的關照，那就更糟糕的。雖然是他做長官的責任。

各個士兵都像豬玀一樣，剛從泥土裏洗澡起來般的，滿身都堆著泥土，說不出的骯髒，據他們說是自從出發以來到現在還沒換過衣服，而且半路上又碰著落雨，所以全身都積著泥土。住下了，他們開始燒水洗澡了；換衣服啦！洗衣服啦！……種種嘈雜的聲音，弄得我那破屋子也顫抖起來了，東西也不斷的震動了，許是平日沒有受過打擾慣，所以怕罷！

他們像是很快樂的樣子，說說笑笑和種種的舉動都顯出無憂無慮的，幾乎是樂得不可支了，或許這是他們的反響罷，他們是很苦，假使沒有抱著「樂天主義」，那不是更悶煞嗎？這是可以在他們的動作中窺探得出。

他們的那樣亂七八糟的確把我鬧慌，我再也忍不住了，沒奈何地去請那位排長來彈壓一下，經排長一說後，那聲音居然消殺得多，但是不久也就再伸長出來了，我知道這的確是沒辦法的，祇有希望夜神趕速降臨，好給他們熄燈後的肅靜。

夜來了，各種嘈雜的聲音跟著太陽消失了；他們團坐在剛鋪下的稻草中談話，他們是在講述這次戰爭的情形，有的在稱讚敵人，有的卻在雄辯，只聽他們這樣地說：

「…………」

「他們各個槍打得好準呀！——我們三班裏的弟兄不是一個剛開槍就「帶花」嗎？」

「是呀！他們眞是所謂「彈無虛發」啦！」

「你們這些混賬東西，都「滅掉自己的志氣，長著別人的威風，」那眞豈有此理！他們的槍打得準，怎麼不打傷我？倒給我打傷了幾個；我看準的。我才夠稱「彈無虛發」呢！——你們再想，他們不是結果打敗仗嗎？哈！哈！……」

「你才是混眼！你不要瞎「吹牛」；你以為打傷了幾個引以為榮幸嗎？你打死的是那國人；不是都們死了自己的同胞嗎？你假使眞有「彈無虛發」的本領，倒要請你去打「東洋人」，那時請你不要膽寒，假使膽寒就只好做「打自己壯，打別人弱」的了！」

「哈哈！你還能誇口嗎？你這小子！——老實說得眞不錯；假使你去打東洋矮子，只有「怕」這個字稱職，這叫「灶ㄚ打小妹妹」呢！」

「放屁！打東洋人誰個不願意去？但是當兵的有這機會……」

「沒有機會，笑話！只要你有志氣就有啦！」

「有志氣？當兵誰個有志氣？」

「沒有志氣還要打什麼東洋人？做人總要有志氣的；難道當兵就是沒志氣的舉動麼？」

「哈，哈！……老黃說得是。……哈，哈！……」

「哈！哈！……」大家響應著。

熄燈號已在吹了，他們的雄辯也就消失了，一天的嘈雜的囂張聲，到這時才告一段落。

因為冷得很，我早就躲在被窩裏，因為整天忙碌覺得困倦，也就在這平靜的聲息裏入了夢鄉。

道德

石公

原始人由於生活的漸進，即在生活的當中發生了習慣，這習慣是沒有什麼一成的規範，沒有可以以語言傳授（那時候也就根本沒有明確的語言）的法則，只是像熟的成員在生活的實際中習得如此罷了，那時是無所謂道德的。比如現在的我們，像偷竊這件事情，是成為一個關於道德的法則，就是：不得偷竊，偷竊是不道德（不消說這是暫時離開偷竊的原因即，生活緊迫，只就偷竊行為的成立時候來說的）。但是在不需要偷竊的人，卻不單是不偷竊，即不經物主許可而隨便拿人家的東西用一用的事也不做，過這不做就是習慣，假使做了，物主也不會即對你發生道德上的不信任，習慣在社會生活當中漸漸發展固了。在某種要求而被規定了，那便成了道德。再拿偷竊來講，在古代公有社會裏，偷竊當然是不會發生的，但跟著私有之萌芽，漸漸有了保護私有的要求，於是不能隨取所需的事成了社會秩序的條件，漸漸便變成了這一習慣，同時，或者稍後點，另一方面又有了生活的壓迫，偷竊乃隨之發生，但這時候不能妨害私有的事已經被規定，偷竊便視為不道德的了。道德就是這樣由於社會條件加力於社會生活的習慣上而演成的，偷竊如此，其他一切亦如此。由此，社會條件，要是各別，習慣隨而不同，道德亦因之而互異。所以此一社會與彼一社會，在同一事件上立於絕對相反的地位、一方認為道德而另一方認為不道德，這是常有的事。譬如游牧社會以殺戮俘虜為道德，一到農耕社會卻翻過來認為不道德，封建社會以盡忠於一姓為道德，近代資本社會又認為不道德了。總之，道德之發生與演變，都是以社會的條件為依歸，不是一成不變的。

阿蓮

續完　阿榮

「唉！姨仔為什麼愈變愈驚人呢？」阿蓮邊看邊不自禁地駭怕起來。不過像阿爸的話，姨仔的病是中風，是生小弟弟的原故。但生小弟弟就會病嗎？假使生小弟弟要病，那姨仔為什麼要生呢？這于她倒不明瞭。

「但是，姨仔不會死去罷，像隔壁阿根的阿婆那樣罷？」驟然間，阿蓮想到姨仔的病，很和隔壁阿根的阿婆般模樣，心裏就慌亂起來，眼淚也跟着滾在衣襟上了。阿根的阿婆和姨仔一樣，就像在床榻上嘶喊著，但不到幾天，臉孔變黃了，身體也瘦了，氣也沒有了，就這樣給人用一個木箱子藏出去，再也沒有看她回來。

一種辛酸的苦痛，打上阿蓮的心了。

她垂頭喪氣地拖著破鞋子，用手洗著黏滿眼淚的臉；就拐到門外去，朦朧地望望村莊裏的晨景，悽涼的村莊景象，並沒有使得她感到點好過。掉轉身，她卻發現到那拐角的古廟前，一堆穿著爛衣衫的孩子羣，在圍著一個糕餅担叫嚷：有的就像怪有滋味地在嚼着糕餅，有的卻像自己一般模樣，小手兒插在袋子裏，咽著涎在旁邊呆看。飢餓使得她儘想大哭牠一下啊！就這樣老祖媽，已從遠遠兒幌著那身像和尚穿的袈裟般的黑衣衫，一步一幌地拐著來。一個絕望的光明，使得阿蓮喊叫著迎上去，三步做二步地，連給石子捽倒了也不去管它。雖然，她曉得老祖媽是不會有銅片買餅兒給她喫的，但她卻知道有一種可以使她肚子飽的東西。她一跑到老祖媽的臉前，就這樣可憐地說了：

「祖媽！昨晚沒有喫了的飯　給我喫一些好嗎？」

「什麼，你要喫昨晚沒有喫了的飯？」老祖媽到大廟公去問卦，雖然所得的結果還不錯，並且也求得一貼給姨仔喫的藥，但她也捨不得那飯給阿蓮喫的。她是留著給鴨仔吃，可以長大賣錢，所以她又說了：「鴨仔還沒有飼呢？」

「但是，我的肚子餓……」

「我的肚子不也是餓麼？」

老祖媽連停也不停地祇是拄著那包小布包朝前拐著，臉孔也變得怪叫人難過的樣子。

「噯！」

阿蓮看到老祖媽那般模樣，索性放大著喉嚨大哭起來了！

歸國輪中

謙之

辭家萬里一浮航
拋却震城入海洋
烈日炎風長別國
鄉雲橡雨不涼鄉
偷安消旅充新客
乞食紅塵習舊妝
回首前塵猶昨日
中原又已八星霜 □

半肩行李已南還
私擬三年定北旋
孰意浮萍長阻滯
詎知人國乏機緣
已驚梓里罹禍亂
那更征途俗累牽
遂使歸期頻爽誤
益勞望眼倚閭穿 □

嗟余此是倦遊時
多謝啼鵑休再啼
安穩如恆欣浪靜
蒼茫無際苦行遲
當年只羨金珠富
此日方悲智識饑
一事無成形欲老
趨庭相對愧人兒 □

萬里雲天極目遙
驚魂奪魄水連霄
月明自覺人生小
舟動翻憂宇宙搖
惟有朗吟揮感慨
幸無塵雜攪幽寥
苦懷卻假銷難盡
敢向滄波逐早潮 □

論銀行儲蓄部營業報告之公告

王蘊玉

銀行為金融之樞紐，為商業之命脈，亦為社會經濟之所寄託，銀行資產之虛實，以及營業之成敗，均與金融商業以及社會經濟榮枯相關；所以銀行須以表示其資債狀況及損益情形之營業報告，宜為社會所重視，故現行銀行法中，對于銀行營業報告之公布，特有規定。今之銀行，多有兼營儲蓄業務者，其性質與普通銀行不同，蓋儲蓄存款，多為一般平民所寄託，自應加以格外保障，故最近立法均規定儲蓄銀行之資本及會計獨立，最近公布之儲蓄銀行法第十五條且有規定董監事須負連帶無限責任者，是故儲蓄銀行營業報告之公告，實較其他銀行尤為重要。查銀行法第十八條規定每營業年度終，銀行應造具左列表冊公告之。

（一）資產負債表
（二）損益計算書

如係有限責任組織之銀行，除右列二表外，尚應添具左列表冊公告之。

（一）公積金及股息
（二）紅利分配之議案

前列四種表冊，均為銀行法中所規定，但實際上銀行所公告者，除資產負債表及損益計算書外，鮮有公告公積金及股息與紅利分派之議案二種表冊者，縱因一部份銀行為無限責任之組織，無須公布，但其為有限責任組織之銀行，似乎不應缺如；更有少數銀行，僅公告資產負債表一種，雖損益計算書亦一併缺如，實屬不合。如本埠某銀行其總行既在廈門，竟連資產負債表亦不公布，尤為未當。至於銀行營業公告之期間，在銀行法中亦有規定，按銀行法第十七條規定銀行營業年度為一月至六月及七月至十二月，是銀行營業公告之時間，應於每年六月終及十二月終分別公告之，若僅於年終公告一次者，則亦屬未合也。

查滬上各銀行，雖不能一一將其營業報告公告之，但對於儲蓄部營業報告之公布，則已成為慣例，歎月以來，廈門儲行日見增加，且多有儲蓄部之設，所收存款，自屬廈門儲戶，則其應將營業報告昭示於廈門存戶與公衆者，不亦宜乎。

廣告價目

味素粉銀盾銀杯汽油甘油肥皂洋燭乾電池肥田粉罐頭牛乳藥品日用品化妝品
啟明公司廈門中山路六十二號電話二二五五
有志學習工藝者至上列住址接洽可也

上海商務印書館
復業二週紀念
商務印書館　廈門分館　鼓嶼現批處　同時舉行
自來水筆刻字機已到廈
代客免費刻中西文簽字姓名
新書一千二百種　半價發售
陳列半價書
大贈品
大廉價

痛苦的胃病請服
我的胃痛靈藥
十九路軍軍醫處長周龍曦　廈門海軍醫院院長吳清淞　證明
黃漢波秘製
特殊功效　斷根不發
周處長證明書
我的胃痛靈藥專治胃之無上靈藥凡久年胃病胃吐酸胃脹胃弱食不消化等症服此藥後效果如神誠治胃病之妙品
吳院長證明書
諸多士女患胃痛胃脹症用我的胃痛靈藥醫治有特殊功能其奇效如神新藥曾經本院試驗多次一服斷根良藥也
廈門代理處中山路白記藥房

雙養膏
香港惠民藥行精製
拔毒生肌　殺菌消炎
主治
大小瘡癬　遠年爛肉　湯火灸傷　梅毒瘡疔
內外痔瘡　無名腫毒　毒虫咬傷　油蠟濕毒
小兒胎毒　頑癬疥癩　皮膚瘕癢　臭狐汗斑
廈門各葯房商店均有代售

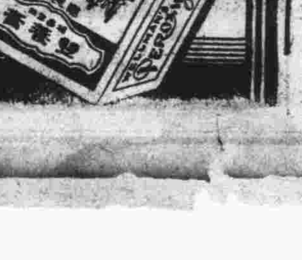

虎標永安堂廈門分行
行址鎮邦路
電話九三二一

虎標永安堂告：
各行商切勿販賣仁安堂
獅猴各標藥品免干查究！

查汕頭仁安堂、矇請註册之獅猴各商標、業奉
國民政府行政院、以其有混冒本堂虎標、決定撤銷在案、除將行政院決定書攝影、呈
奉
汕頭市政府佈告、禁止販賣該獅猴各商標藥品、及抄佈告登報廣告、並接仁安堂答復承諾、停止行使該獅猴各商標外、誠恐各方未及週知、仍有錯誤販賣情事、爲此再發傳單、敬請各行商特別注意、仁安堂之獅猴跑獅各商標之註册已經
國民政府行政院處分撤銷確定、並經仁安堂承諾停止行使、此後市面、當無仁安堂獅猴各商標藥品發現、倘仍有販賣、即係違背法令、侵害本堂商標權益、本堂定必報警查拿、送官究辦、以重法紀、而維權益、特此敬告各行商、幸勿嘗試、此敬

蘇俄準備加入國聯與東歐區域公約之締結問題

歐陸險惡局面將逐漸改觀

據國新社五日倫敦消息、法俄兩國或將於下月中締結防守軍事同盟、該約將名爲法俄互助條約、據稱俟蘇俄外長李維諾夫及法國外長巴爾都同赴日內瓦後、該約即可成立、並謂該約係蘇俄加入國聯之一種條件、此項消息倫敦負責外交界中皆表示可信、惟必俟德國與波蘭拒絕加入東歐公約、法俄始有簽訂兩國條約之必要、惟越日法國方面、已出否認、巴黎與莫斯科間、決不於蘇俄行將加入國聯之前夕、立意訂立俄法同盟條約、蓋以法國於忠實聯出發志誠也、又昨日本報電訊、蘇俄已由法轉致通知書表示準備九月間加入國聯是法國所要求於俄以加入國聯爲促成東歐區域安全公約之條件已達目的矣法俄單獨訂立之互助公約或可取銷而東歐區域公約必迅速矣成立茲將東歐區域安全公約之醞釀情態如次

最近國際政治現象所表現之最顯著者、一方面爲軍縮會議之失敗與各國軍備之擴充、一方面爲和平機構之充實與安全保障之企圖、自中日東省事變爆發以迄德國國社黨執政以來、遠東與歐陸之局勢頓趨緊張、日本挾其大陸政策侵霸滿洲、以剷除蘇聯在北滿之權益並欲覬佔俄領遠東領土、歐陸方面希特勒以大資本家地主及愛國青年之支持、高唱過激的外交主張、其目標所在厥爲解除凡爾塞條約之羈束與反對蘇俄政制、國社黨要人常以東向發展侵蘇俄領土爲海外所失領地之補償爲論調、其在德國境內則壓迫共產黨徒、德俄邦交之惡化、即此可知、希氏對外政策復積極於軍備平等權之爭取、德奧之合併、薩爾區域之收回、凡此均與法國本身休戚相關、去秋德國因軍備主張遭英法之壓迫而脫退國聯、今年七月自奧總理杜爾夫斯被國社黨員刺殺、頗引起英法意諸國政府之嚴重注意、希氏態度始漸趨和緩、此予法國之刺激則若何、法與蘇俄昔本有敵意、然自德國社黨上台以來、兩國利害漸趨一致、法國爲維持凡爾塞體系之柱石、國策所在、以維持戰後現狀爲最有利於己、又慮國防之不週也力唱安全之主張、蘇俄目前正進行第二次五年計劃、需要和平較他國尤切、今當此東西日德兩大野心國家之威脅、其注重安全之保障也尤力、共求和平、同仇敵愾、法俄目的既同、故結合亦易、其始也有法俄不侵協定之締結、一播多年歐陸不安之空氣、近因軍縮會議之失敗、爲保障和平安全計又有區域互助公約之醞釀、是亦今日國際蜩螗局面中最值注意之事件也、

本年六月間、內瓦舉行軍縮會議、毫無結果、蘇俄外長李維諾夫提出區域安全公約問題、繼由軍縮會議安全委員會、通過該會主席披里的斯所提出之決議案、主張各國根據洛加諾條約及巴爾幹公約、分頭訂立區域互助公約、七月間法俄兩國所倡之東歐洛加諾條約逐步已有進展、有以聯合制德爲目的之嫌疑、故尚未獲英國之贊助、英國對歐陸政治素抱調協政策、對於一般的安全保障計劃、有鑒於負擔太大之故素持反對論調、此徵諸一九二四—五年洛加諾條約之談判可得明證、然歐洲區域安全公約、苟非得英國之贊助、其效果亦極微弱、法國外交當局深明此旨、並即力謀英國諒解、七月十日法外長巴爾都親赴倫敦與英代表會商東歐公約問題、經修改原議、所得會商結果極佳、第一英國對於法俄兩國之互助計劃、聯絡七國、包括德國在內、一事、決取善意之中立態度、第二、法國表示、如德國加入此項東歐協約、則法對於軍備方面可大爲讓步、使德國可以相當程度重整軍備、據英外相西門在下院發表東歐互助公約之要點爲俄德法三國之互保安全、即蘇俄對德對法須提供保障、法對俄德邊境亦予同樣保障、七月十二日西門又發表宣言略謂英國向不贊成歐洲各國分成集團、互相傾軋、但各項措置、在整體制度之範圍內、足以謀和平之實現者、英國政府無不樂予贊助、東歐一切公約、均應使俄國參加、且蘇俄須以國聯會員國之資格、參加東歐公約、因此對於蘇聯加入國聯一事、英國表示贊助、惟英國雖贊助東歐公約、但在歐洲方面並未負有何種新約束、此爲英國官方之主張、意國對於此三國之互保安全、亦表示接受、已見諸政府之公布、德國方面、報紙持反對論調、國社黨領袖希特勒同盟、謂公約爲俄法軍事亦認爲加入公約爲不智之舉、惟或提出軍備平等與實際軍備以爲加入公約之條件耳、波蘭政府現尚未有顯明之表示（波外長柏克上校離波遠行）且據報載似有異議、認爲公約促成法俄關係太密切、於波蘭頗有不利、就上述東歐區域安全公約之會商經過以觀、前途似少阻礙、惟仍有待德波兩國之同意、果能早日促成、於歐陸和平局面大有助力也、茲略推測其未來之發展、一、就公約本身之意義言、東歐區域安全公約可視爲洛加諾條約之補充、一九二五年德比法英意五國所締結之互保條約（洛加諾條約之一部）係規定五國共同保障西歐萊茵區域之安全、對於東歐德波之國界、僅由法波相互保障、付以不確定之協助之義、此仍不能免於東歐之被侵也、今年德波雖有不侵協定之締結、然對於和平貢獻不少、能共締結東歐區域安全公約、則東西歐之保障、得一連鎖矣、二、東歐區域安全公約成立、則歐陸多年緊張險惡之局面、可以逐漸改觀、歐陸政治糾紛、實以德國問題爲重心、東歐公約成立、德法之衝突可趨和緩、法國之安全保障無復深疑恐懼、德國既達其軍備平等之要求、而蘇俄亦可得法方之援助、俄德波蘭諸國邊境之安全方面有所保障、政治的疑慮陰謀亦可望減少、三、蘇俄所標榜之和平外交、可得貫徹、東歐公約成立、蘇俄無西顧之憂、以後可以全力從事於第二次五年計劃之進行、及遠東對日本之實力、傾注全力而與日本週旋、日本侵俄、不能不作迴拊之勢而有所偏重也、東歐區域安全公約所予蘇俄之利益較多、蓋公約之明白規定法俄兩國安全互保、但事實上法國能阻止德國之侵蘇俄、蘇俄與德國領土無直接接壤關係、其所予以法國之助力自少、即俄德經濟絕交、於法國亦無多大利益、若德波親近以制俄、反則法之助俄之力亦小、反之德波軍事合作以制法、則俄國助法、力量較大、總之、東歐公約、俄所獲多、故法國當局以蘇俄加入國聯爲促成公約之條件、蘇俄加入國聯事、蘇俄政府視之、自認爲有助於和平、自法國觀之、則爲求德與俾在國聯中法國與英意勢力得保均衡、蘇俄之加盟、經法外長之疏通已獲得英國之贊助矣、五、英意兩國於東歐公約未擔負任何新義務、依舊樂於從旁贊助、以觀厥成、英國認爲德國加入公約、向可誘致軍縮談判之重開、蓋一九三二年十二月十五日五強宣言在原則上對德不承認之軍備平等權、可在全體國家安全之約件下、使之實現、意國亦認爲一事實上之承認、因此德國所以脫離國聯之理由、亦可破除、言外之意、德似有重返國聯之可能歟、

日本財閥與英美財閥之關係

日人善利用空拳白手竟稱雄寰宇

英美財閥向日投資造成矛盾狀態

已居百分之五十七、再查東京電氣公司所有資本、屬於美國大總電公司General Electric Company者、又占百分之五十八、循是漸進、輾轉勾連、直可謂日本一切工業之大部分資本、係受助於外國、特其事業組織、繁複異常、不易使人窮源竟委、總額究有若干、終成疑問、即有人據正式報告、估計其爲日幣一百十四兆圓者、亦覺其言之過少、因各公司股本、不必一次繳足、運用小數之資本者、每可以有甚廣大之活動力也、又全日本最著要之大工業爲發電廠、一因其有甚充裕之資本、二因其有甚遠大之前程、三因其所利用之水力、適爲島國山地唯一富源之天然物力、日本財閥之於電工業、競爭頗烈、三井與三菱之兩巨室、勢均互峙、三井之背景、即爲全世界居第一流地位之美國大總電公司、而三菱之背景、又爲可與大總公司相伯仲之衞司屋公司Westin Ghuse Cooporation、計除美國利庇和文玻璃片公司Lbby Owens SheetGlass Company曾經三菱長參加合作之一類營業而外、其在三井三菱兩巨室領導下之各種事業、所受美國人之投資、究有若干、終爲不易打破之悶葫蘆也、

軍械工業

如今從事軍械製造之日本鋼廠、其部分之股東、得諸英國維喀Armstrong揮克Vickers等公司、一旦日英間如發生事故者、則竟可以英資造成槍彈、擊殺英國之兵、一國財閥向外投資所可造成之矛盾狀態、有若是之離奇者、豈彼英人之智、猶且遠出日人之下乎、（完）

天津大道函授學院免費招生

科別

法律科 畢業後可得大學畢業資格可應法官律師考試可運用法律保障自己名譽財產及其他一切權利

政治經濟科 畢業後可得大學畢業資格可應文官財務官外交官考試可服務政府機關

新聞科 畢業後可自辦新聞紙或通信社可在報館服務可充駐外記者

商業科 畢業後可得商科職業學校畢業資格可服務商業各機關及行號

郵政科 畢業後可應郵局考試充任郵務員

政治預備科 如自認國學根基過淺而有志入法律科或政治經濟科者可先入此科以作升該兩科之準備

教育科 畢業後可得大學畢業資格可應教育行政官考試可充任中學教員

英文科 畢業後可得外國語專科學校畢業資格可服務各界

公文科 畢業後可得充分之公文學識可充任秘書及其他要職

海關科 畢業後可應海關考試充任海關職員

章程 本院成立有年學員遍全國遠及南洋歐美採用通訊教學方法各科講義均由專家編輯難解字句附加註釋改課答問不厭詳明茲爲救濟失學青年起見不收學費祗收講義費郵費全年數元有志入學者無年齡性別地址時間之限制可隨時報名 函索簡章附郵二分如索校刊及計章附郵二十分

地址 天津法租界梨棧大慶里九號

理由不一而足一再選用則同

請試用三十天

請今日即購李施德霖牙膏一管。此後三十天中。早晚各用一次。而觀君之齒牙因以更爲光潔者爲何如。其潔齒之作用迅速而澈底爲何如。君之齦部健壯而殷紅者又何如。君此後將不滿意於別種擦牙品矣。

李施德霖牙膏 LISTERINE TOOTH PASTE

能使呼吸甜美

電話 二零七五號

屈臣氏蒸溜汽水機製造

汽水

鮮檸檬汁 鮮橙汁 富強水 干羌水 羌啤水 每打大洋二元五角三分

鎮邦路 本藥房批發

沙示水 檸檬水 甜橙露 梳打水 忌廉水 湯力水 每打大洋二元〇八分

有下列事實證明

一、是否蒸汽水或海水井水所製成者（若欲鑑別可用染黑髮之藥水三數滴於水內買者如常清潔否則水變濁色也）

二、集各藥房之出品注視其水、何者爲清潔

三、聚各藥房開一名稱之汽水、飲後何者氣味爲濃厚

四、飲汽水何者有特別注意其色澤、飲後可分別之汽水有無色染舌上

五、非汽水之配製祇須適宜、汽水足爲佳或以汽少爲劣、藥房之鮮橙汁汽水所以輕其汽使與鮮橙汁無以故

六、分別是一證明、如非蒸汽水所製者祇可稱氣水不應稱汽水、世人多以滲水製汽水、較井水等水最佳實則

七、比較將各字號汽水留存日久不壞之別何者可能保存

八、本藥房以體恤伴塔爲商標、用意免受冒數商標

九、本藥房所留汽水欺騙之鮮橙汁沙示水亞洲可稱獨一無二

十、敢誇在藥房用蒸餾汽水所製汽水、無論常人或病者均能服、可保無虞

新生活運動後解決四大害報告於後

（嫖）害解決法 嫖之爲害凡人皆知小則白濁楊梅痔疔毒等症發生大則遺傳子孫絕嗣受害無窮敝藥房故製有花柳清毒白濁丸痔瘡膏注射白濁水等照症配服無不藥到病除望諸君以後實行新生活不再到花粉銷金窟

（賭）害善後法 賭者雖獲僥倖一時之勝利仍終歸於失敗最可惜者精神損失身體日弱雖有識之士能痛改前非但精神恍惚恐未易復原如有屈臣氏出品之補腦壯筋露百補鐵酒大補同本丸衞生丸等補助之可易回復且加增飯量可稱君之福音

（飲）害補救法 飲酒過量最易傷腦亂性如經此者或欲預先防備以免後患者請速購屈臣氏之糖質醒胃丹服後自能健腦胃幸勿輕視之

（吹）害戒絕法 鴉片一物一經上癮廢時失事一生幸福在此銷耗雖有志之士欲戒除此患奈未有良藥善法或無恆心以致時吹時戒未能戒絕請向屈臣氏特製唯一戒煙用之沙示水服後能令腹內一切煙毒銷除又能保證用此水後永無煙痢之患焉

廈門鎮邦路屈臣氏大藥房 電話二〇七五

李雙輝鳴謝啓事

竊輝患內外痔疾四十餘年之苦楚屢醫罔效今蒙廈門中山路[illegible]美電話五九六號陳世澤先生痔瘡專門醫治僅二禮拜並無痛苦其病若失感激之餘特登報端以鳴謝悃凡我同人有染痔疾者速與之醫治幸勿交臂失之

浴後之風光

浴罷蘭湯。隨用三花牌爽身粉。或撲身粉輕撲周身。粉撲過處。潮氣吸盡。怡美舒適。可歷數時之久。此粉品質精粹。香氣馥郁。歐美風行。盍請試之。

請認明三花商標爲記

三花牌撲身粉及爽身粉 均裝美麗鐵盒

各大藥房百貨公司洋廣貨店均有出售

紐約巴黎三花公司精製

中國上海三花分公司 上海四川路六六八號

香港經理 洛士利洋行 香港雪打街二十三號

另有精美仿書詳述護膚要訣承索即寄

廈門批發處 廈門鼓浪嶼韋永順父子醫生藥房

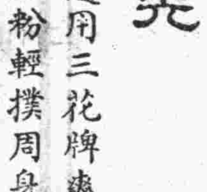

RICHARD HUDNUT

東亞工業社招學員

面授函授 保證速成功 〔住址廈門中山路中華戲院對面斜左角

本社創辦傳習所爲培養實驗實用之化學工業專門人才指導實驗製造輕本厚利成功局館之貨品俾學業後不論大小資本可實行製售謀生自立傳貨爲富學業已遍達國內外或自設廠製造或任工廠技師成績均甚佳如近來內地各處肥皂廠洋燭廠及各種工廠工業社逐漸增加多係本社學業者創辦也有南洋暨國內各處學員成功開業報告之信件掛在社以供參觀茲爲擴充學員起見特大減學費使經濟困難者得入學不論男女老少凡有志者均可報名學習科目如各色肥田粉 各種肥皂 洋燭 乾電池 味素粉 醬油 罐頭牛乳 番椒醬 菓子糖 化學蜜 化學醋 蚊香圈 餅乾 藥水 洗染 各種酒類 中西藥品 化裝品 日用品等數百種 入學後學費時繳給收據及保證成功之入學證爲憑如有不成功者學費全數退回且保證所製之物品與市售之上等貨同樣 本社批售各種工業原料藥品及洋燭機肥皂器具暨香規等之一切大小器具機械齊備欲採辦多少均歡迎 學員需費本社助給一半並供膳宿費全免 詳細章程函索附郵票二分即寄

靈藥若無效可還

面皰水 專治面上生面皰粒子皮膚病一切 小瓶二角

白面素 能使面皮細白幼潤甚黑亦能變白 價五角

雀斑水 治婦女面上虎斑雀斑點甚奇效 小瓶四角

發毛藥 能生眉毛頭髮發漸生 每瓶九角

癬藥水 不論何種癬症不癢者搽此水保斷根 價三角

遺精丸（良友） 不論有夢無夢之遺精一服即愈 價五角

白濁丸 不論急慢性五淋赤白濁皆驗 價一元

早洩靈 專治男人腎虛即射出 價一元

減毒膏 專治瘡疥爛腳臭頭一切瘡毒 價二角

胃痛靈 心胃氣痛不論新久一服即痛止靈驗 價三角

廈門中山路中華戲院對面斜左角 華洋藥房

腎臟生理與腎氣丸之關係

▲有數千年先醫實驗之歷史根據

▲奏補腎強精造血之神功靈效

腎氣丸、係醫聖張仲景先生親遺特傳之金匱靈方、數千年來、我國先醫、萬試萬驗、奉若秘寶、今佛慈藥廠、創興改良國藥之新運動、應用二十世紀之科學方法、發揚五千年來寶貴之國藥、以草根木皮、製造精品、採用道地藥材、依西式藥品、經嚴密之動物試驗及臨床實驗、方始出品、其藥效之確實、製造之精良、誠爲我國醫藥界開一新紀元、

腎氣丸治男女腎氣虛弱（腎水不足）（內分泌機能衰弱）、性神經衰弱、腎虧無能、精血枯竭、陰萎遺精、發育不全、消渴（糖尿病）、腰背酸痛、小腹拘急、小便不利、四肢浮腫、頭暈目眩、自汗盜汗、貧血身、手足厥冷、病後虛憊、腦力減退、婦女血虛無子、宮冷不孕、產後虛損、婦人煩熱、不得安眠、子宮諸病、等症、有不可思議之特效

連服一瓶、食慾大進、元氣倍加、連服一料、腎氣機能絕對強壯、連服二料、雖老衰無能者、能恢復青春時代之腎氣精力、奉贈補腎秘方三十萬冊函索即寄、「佛光牌科學國藥腎氣丸」每瓶「服七天」定價洋二元每料四瓶「可服一月」洋八元

廈門中山路二〇一號 佛慈藥廠分發行所

▲志士良藥

吳金鼎第十四次奉送虎疫獨勝散啟事

竊、國家可悲、而一國有難、不知拯救之、尚可謂不忠歟、嗟夫、今日吾國國情奇實、外侮未伸、內亂復起、究其原因、乃國內政客軍閥爭權奪利所指揮也、自民國成立以來、[illegible]則政治不入軌道、[illegible]社會、則社會不思改良、經濟、則經濟已至破產、於是乎、[illegible]形、內既受內亂之影響、外復遭日寇之壓迫、國難之不嚴重者、未之有也、是以國家[illegible]人之染鼠疫、初結小核、毒入臟腑、逐化入身脂膏之物、自傳染後、不數小時、[illegible]男爲最靈驗之藥也、患該疫者、每服一劑、由肛門瀉出、膽核熱退核消、實起死回生之[illegible]、漢奸、洋奴、賣國賊、之循環誤國殃民、若不急爲剷除、則無異知病不就醫之謬也、[illegible]

Vicente Gotamco Hermanos 430 Tanduay Manila. P. I. Phone 2-17-67

太湖發現古城？

午後水退湖底露有人字街　當晚湖水復漲被淹沒不見

無錫訊、縣屬東南境新第三區(前爲第十三區、最前爲新安鄉)、華大房莊附近太湖中、於本月九日大風、太湖水退去時、鄉民到湖拾取蛤蚌螺螄等物、發現相傳古時沉沒之山陽縣城市街道等遺跡、傳播湖邊、我爲欲求明瞭眞相起見、記者特乘車下鄉、實地調查、略得一二、但無甚實據、爰爲分錄於下、

太湖水退　發現人字街　頃刻即復淹

第三區華大房莊、地近太湖、離該鎭約二里許之小溪口地方、於本月九日下午時半、大風起後、湖水驟退、水面離湖邊約有四里之遙、湖邊鄉民得悉湖水退去、紛紛赤足入湖、拾取蛤蚌螺螄等類、見湖有底是黃泥砂、異常堅硬、有鄉民拾取螺螄至典基港地方、見一湖底有三四尺闊之人字街一條、高低不一、街磚或有或無、且不甚長、鄉民拾畢返家告知鄉人、傳播於外、僉以是項街道、即係古時之山陽縣、是日湖水至晚間六時餘、即復漲、是項發現之人字街、亦被淹沒不見、衆鄉民共計拾得蛤蚌螺螄、至數擔之多、者該街位於華大房莊及小溪口之旁、下爲典基港、左爲大小兩溪港、右爲青石橋港、河豚港、張橋港、再下即爲太湖、

自古相傳　結子鄉沉沒　另闢開化鄉

該處原爲新安鄉開化鄉交界之處、除太湖中有山陽縣外、自古相傳、尚有一段神話、謂今之開化鄉、即爲前越國時代之結子鄉、如有結子鄉、即無開花鄉、(即開化)、後來因爲須先開花後結子、而所以結子鄉沉沒湖中、本邑現有之第三區、當時即因此名爲開化鄉、以迄於今、然遍查縣志、祗有開化鄉、而無結子鄉、不知如何相沿誤傳、一若確有結子鄉者、

石人出血　沉沒山陽縣　周長老免難

除結子鄉之一段神話外、尚有山陽縣沉沒之一段神話、言之鑿鑿、謂縣城在調潴、(一說調潴即今之龍眼潴)在山陽縣未沉沒之前、有仙人點化一石人、該仙人並對山陽縣內首富、周長老云、此處不久有大水、趕快逃命、周長老聞言、即詢該仙人淹沒縣城有何標準、仙人答稱你家附近有一石人、如眼中出血、即有水到、周長老聞言、驚駭萬分、即雇有大船一艘、預備逃命、暗中復遣女婢於每日清晨、至石人頭下觀看、日久之後、爲一屠夫所見、婢以告、翌晨屠夫爲好奇起見、將豬血點在石人雙目中、是晨婢去看時、見目中有血、急報其主人、將母抱上船、逃命、而大水竟於此時驟至、山陽縣即於此時沉沒、周長老闔家得免於難、其餘全城民衆無一倖免、其周氏母子等逃至調潴落、即上岸不知所終等語、但遍閱羣書、邑中無山陽縣之名、計自楚并越以後、而迄於清、中間祇有暨陽縣名、而無山陽、等縣名、想與結子鄉沉沒之神話、同一誤傳也、

山陽考證　無錫爲暨陽　其餘在他省

查山陽縣名、有三、一、爲今縣、明置、清屬陝西商州、今屬陝西漢中道、本晉豐陽縣、二、爲漢河內之山陽縣、魏曹丕廢漢獻帝爲山陽公、即此、故城在今河南修武縣、山陽公居濁鹿城、在修武縣西北、三、爲晉置、爲江蘇淮安府治、民國改爲淮安縣、又世說注、一陽爲山陽、東陽暨陽也、查晉置清爲江蘇淮安府、又秦伯、民國改爲淮安縣、城句內、有「楚考烈王元年、相黃歇春申君、以淮北十二縣封爲春申君、後十五年徙封歇於江東城故吳墟」、淮北兩字、是否即指淮安也、山陽縣、想即是暨陽縣之誤傳、因暨陽爲三陽中之一也、

搜神記中　類似之神話　又謂於太湖中發現　門無電之血

古城之說、上海晨報接得胡懷琛先生來信、錄示搜神記中類似之神話二則、與報所載、有古城沉沒之神話一段、大同小異、原文如下、

由拳縣、秦時長水縣也、始皇時、童謠曰「城門有血、城當陷爲湖」、有嫗聞之、朝朝往窺、門將欲縛之、嫗言其故、後門將以犬血塗門、嫗見血、便走去、忽有大水、欲沒縣、主簿令幹(幹是人名)入白令、令曰、「何忽作魚」、幹曰、「明府亦作魚」、遂淪爲湖、(二十卷本搜神記卷十三)

又一條云：古巢、一日江水暴漲、尋復故道、港有巨魚、重萬斤、三日乃死、合郡皆食之、一老姥獨不食、忽有老叟曰、「此(指魚)吾子也、不幸罹此禍、汝獨不食、吾厚報汝、若東門石龜目赤、城當陷」、姥日往視、有稚子訝之、姥以實告、稚子欺之、以朱傅龜目、姥見、急出城、有青衣童子曰、「吾龍之子」、乃引姥登山、而城陷[illegible]

女子的心

青年未嫁之女性、常思一如意郎君、已婚之少婦、更默祝夫壻之愛情永屬、苟丈夫有所命、其妻妾莫不奉之維謹、自不懌、婦亦端莊、蓋女子天性多情、終身所倚、無敢或抗也、然世間有不少夫妻反目、書女多怨、推原其因、良由男則多數腎虧、夫已不飲、婦亦嗟嘆、則體弱身虛、恩澤未能常承、從斯變爲怨偶矣、茲有德國新出品

德國愛的靈　男用金盒　女用銀盒

此藥爲德國醫學博士孟斯黎所發明、男子服之、精壯腎強、力敵萬人、女性服之、助育調經、應戰有方、化弱爲少壯、增夫婦之愛情、每盒三十九丸、用十五次、港銀五元、減售大洋四元

摩登女性─暗殺男子

客居異地、旅況無聊、出而遊則摩登女性、肉感動人、戲院舞廳、更令人心醉神移、未婚者固無日不從事於繁華之中、已婚者亦以家室遠隔、好之徒、午夜思之、尤覺難忍、或以遺精、乃精神不振、小腸肌瘦、受情之衝動、初則遺精、精枯血竭、病殊面黃、不愛生育、久乃虧虛、夫婦失其眞樂、生命己虧、茲有德國醫學博士孟斯黎發明

德國青春夢

主治遺精早洩　失眠腎虧精良藥

遺精限一服奏效　失眠保當晚見功　朗晚止遺　一服成眠

功切確切、神速、絕對不含毒質、每盒大洋一元、說明書索閱即奉、

黃金與美色

身懷萬貫之資財、坐擁嬌豔之妻妾、享盡人生之樂事、顯貴之來、非一旦夕所能致、必用己之智資、財力、能與社會相周旋、資財之來、皆由腦力大道、足致富捷徑也、

德國腦特靈

此藥爲德國醫學博士孟斯黎新發明、功能改造腦力、補益神經、增加記憶力、凡用腦過度、勞思過度、精神困倦、腦力薄弱、每盒一元、說明書索閱即奉、

鎭邦路東方大藥房經理

香港永樂街十一號大中洋行獨家經理

對待嬌妻美妾

倘一人而擁多妻、未免縱慾傷身、所以明哲保身者、節慾而不感於色、如常服德國男女妙藥、百勝的靈、毫不退縮、因其康健如居如故、大補精血、能堅固各部之組織、使身體永不衰老也、

康的靈

以補充精液之虧耗、如是雖居妻妾之間而依然康健、其功能大補精血、

已婚男子

未嘗夫婦之歡

已經結婚之男子、遠離嬌妻之丈夫、因生殖機能變態、以致未嘗夫婦之歡、蓋一則同床異夢、一則燕好無從、人孰無情、誰能遣此、孤衾獨擁、以初則面黃肌瘦、精神頹喪、久乃血虧腎虧、生命將不保、或以小病而忽之、或因害羞而諱言、日久癆病不治、亦將成長漏、終身幸福、爲之斷送、即實貴生命、請服最新發明、德國夢遺良藥

男女兩性妙藥　康的靈　每盒四十九服二十次、港銀五元、減售大銀四元、說明書奉送

青年良友

則遺洩立止、迭經各國政府褒獎、不論有夢無夢、遺洩、服之立愈、失眠、不寐、更著奇效、限即安眠、功效神奇、一試便知、遺精預防法奉送、(價目)每瓶一元、半打五元、一打十元、

移腦手術成功　醫學界之創聞

據最近報載、俄國列寧格勒外科學院中進行移腦手術、去此事實爲醫學上之創聞、自一年青少女腦中形如鴿卵大小之腦瘤一枚、該瘤長大致失明之慮、如此腫瘤去中心神經數米厘、瘤遂行此手術並外科醫生本其平生能力、腦移而起、移去此瘤、最大成功云、其常服「腦力多」藉以滋補腦力、開而已獲得、

腦力多

專治一切腦病、神經衰弱、腦力不足、思想不振、疲、脾病、補助腦力以致健忘、自用此藥、凡用腦過度、能改造神經、退虛陰、精神衰弱、服之立步見效、腦力衰弱、頭痛作事、輒倦以致四肢麻木、常覺記憶力薄、失眠、每盒一元、半打五元、全球各國政府化驗無毒、可保安全、

廈門華英大藥房經理

中山路二〇三號　總行香港永樂街八號　分行廣州　汕頭　梧州　南寧　星加坡

爲承領姚金策名下存款緊急啓事

荷屬西里伯島望崖杜華僑姚金策於本年五月二十六日在安海原籍因肺炎症逝世遺下妻施氏趕子瑞寬瑞吉及養子貽泉貽益貽賀貽發七人生前曾存廈門國銀行定期存款兩紙列23/348號及22/827號臨終前曾遺囑付託書一紙因姚望伍君代理人管理立有付託書辭謝付託任命姚望伍君及其長子瑞寬爲委任代表施趕暨未成年人瑞吉貽泉貽益貽賀貽發諸人繼承遺產由施氏趕及其長子瑞寬領取定期存款因姚望伍君以正當理由辭謝付託除照請姚望伍君銀行外茲由中國銀行請求承領23/348 22/827號定期存款受託合法手續保證外向廈門中國銀行承領姚金策名下遺產有無關係之人或對於施趕等繼承全部遺產之權利及領反對者再特登報公告如有與姚金策之遺產有關係人由向廈門中國銀行書面接洽如過限無人統遺則請照異議存款關係事由向廈門中國銀行面接洽如過限無人希各施趕等以上述手續依法爲起於一個月內承領全部存款如發生任何糾葛概與廈門中國銀行無涉三子貽泉四子貽合五子貽益六子貽賀七子貽發右未成年人法定代理人施趕長子瑞寬孫任代表施趕次子瑞吉八月十八日

阿司匹靈

注意！注意!!

際此天時不正、百病叢生之時、吾人愼保健康、最爲緊要、蓋身體健康者、方能照常工作也、君若偶感傷風寒熱頭痛等症、須速服名聲素著、功效可靠、性質和平之藥品、而拒絕一切膺做冒之劑、庶不致誤。

總經理廈門中山路白記藥房

拜耳大藥廠

燕製補丸　女界良友

廈門大同路

恭安藥局

總•經•理

廣嗣壯陽腎補丸

主治：精少精稀、精冷陽痿、陽弱、冷精易洩、精出無力、陽不堅、陽舉不久等症

每盒壹元　每打大洋拾壹元

參茸烏鷄白鳳丸

主治：尚治婦女、氣血衰弱、經期不順、子宮寒冷、久年不孕、赤白帶下、痛經閉經等症

每盒　打大洋[illegible]

天然治瘋草	百補[illegible]精	萬靈藥膏	金石保喉霜	她的友	脾胃餅
手足麻木、半身不遂	打倒鴉片、抵抗烟癮	尚治皮膚、病之聖藥	喉症仙丹、兼治白喉	節育良劑、避孕塞片	開脾健胃、三日見功
每盒一元、打大洋十元	每瓶一角、打大洋一元	每盒二角、打大洋二元	每盒一角、打大洋一元	每盒大洋一元二角	每包二角、打大洋二元

上海天濟醫室

肺形草

主治：多年肺癆、吐血咯血、肺炎肺癰、瘰癧串核、乾血女癆、新舊咳嗽、痰中夾血、癆傷肺痿、久咳失音、百日童癆

價目：每盒大洋貳元　每打大洋念元

上海續集堂監製

痔瘡內服藥

日服三次　功效無比　每盒大洋六角　每打大洋六元

痔瘡外搽膏

冰涼爽快　痛癢全消　每盒大洋一元　每打大洋拾元

麒麟菜

專治小兒百病　能使健全肥胖

鷓鴣菜乃植物之一、產於廣東之東南及福建沿海各縣、能治小兒百病、凡患風痰積滯、濕熱疳積、蟲痛、不思飲食、日受驚赫、夜睡不寧、面黃肌瘦、均能服用、能使孱弱小兒變爲健體肥胖、立見奇功、

閩南獨家經理　陳隆泰　住廈門開元路　電話一九七

總經理　廈門亨仔下街　正昌雜貨公司

止痛專藥　自然散

善治一切疼痛、無論內外各科、任何疼痛、均可立刻停止、且功效敏捷、於三分鐘最短時間、可以表現作用、總之任何痛症、均可治療、

總發行廣州市宏興藥房

蘇州戈家二房半夏

防癆聖藥　戒癮良方

總主治

老年中風、小兒驚風、新久咳嗽、痰飲嘔吐、積痰喘氣、痰塊瘰癧、冷熱哮喘、氣虛血虧、各式肺病、肝胃氣痛、痰厥卒倒、文武癲癇、山瘴時疫、煙癮惡習

服後有意想不到之功力

總代理經售處　同文路五十九號二樓　大同路恭安藥局

分批發處

中山路華英藥房　橫竹路新發記　鎭邦路會豐商店福隆慶　各參藥局均有代售

服法說明函索即寄

白朗尼方形鏡箱

售洋五元八角

附柯達軟片一卷

此係最簡單之柯達鏡箱。但拍出之快照。精美可愛。

新式六二〇號白朗尼乃一方形鏡箱。精小價廉。堅固耐久。以拍快鏡。成績之佳。不在高貴鏡箱之下。

各地柯達經售處均有出售。倘遠處如無。可寄洋五元八角至上海柯達公司。當即發上白朗尼一具附柯達軟片一卷及柯達雜誌半年。

欲得精美照片　必用柯達軟片

美商柯達公司　上海圓明園路一八五號

南華廠國產捕蠅機出世了

每只定價五元一月內減售八折

茲值夏令各處大批蠅匪出現若不早為撲滅各種食物偶被接觸即遺下一切病毒徽菌貽害社會誠人間莫大之危機也本廠為公衆幸福計為個人謀健康計特製此機自出世以來深得社會人士所歡迎樂用零星大批均極歡迎

●捕獲力大 每小時能捕數千隻

●堅牢耐用每具可以經用十年

注意 本埠及福州泉州漳州

肅清蠅匪

各大公司書店鐘表行五金店均有經售

南華造鐘廠股份有限公司啓

製造廠設汕頭揭陽北河墘 汕頭有無線電報掛號二一一六三

（夏令良藥）

安宮牛黃丸 清心牛黃丸 六神丸 普救丸 紫雪丹 紫雪散 局方至寶丹

小兒回春丹 保嬰丹 八寶驚風散 八寶牛黃散 濟衆水 金汁水 銀花露

到廈門大同路恭安藥局購買正藥！

赳烟斷癮

百補矮爪精（半月斷癮）

國民政府註冊 中央衛生試驗所證明無毒 上海工部局化驗 通銷 國貨展覽會優等獎

小瓶大洋一角每打一元 加料大罐大洋二元二角半

百補矮爪丸（功用完全相同）

每瓶大洋一元每打大洋拾元

上海普達製藥廠總發行

廈門大同路恭安藥局經理

廈門明昶公司

營業數目

二電百元總頂塑新上歐呂印和

號話九路批上固式海州宋度豐

四十門麥臭保的銅鍋油椰

百七牌藥險傢鐵鐵白綜子

十號二閣水櫃私床床索索油

婦女暗病赤白不育 速服香港

天壽堂姑嫂丸

男子腎部虛弱 請服

海狗鞭健腎丸

中外各埠均有代理 總發行 香港德輔道中 分行廣州十八甫 廈門代理 橫竹路亞洲藥房 水仙宮宜牛棧

會豐商店 中國藥房 謙利藥房 兆源藥房 鳳臣藥房 大同藥房 鼓浪嶼怡齊號 漳州太義方居

本報常年法律顧問林大綬律師

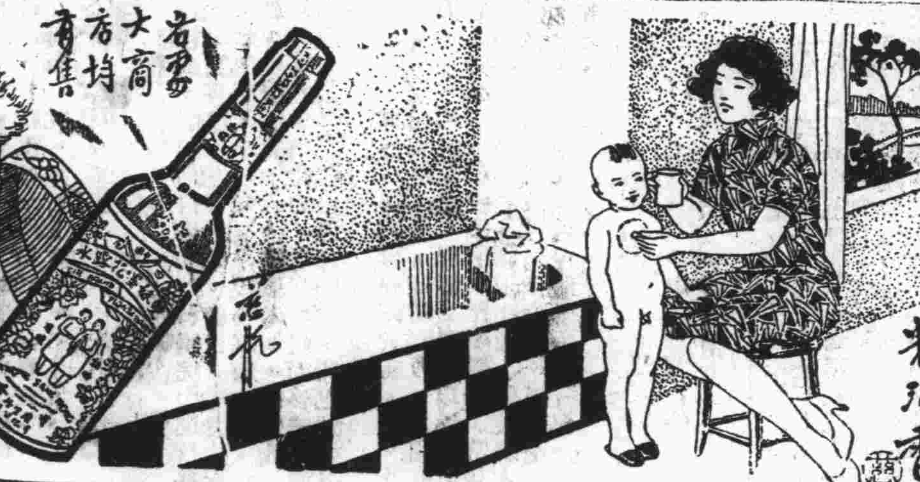

雙妹嚜

花露水

爽身粉

廣生行有限公司製

沐浴勿忘花露水 周身爽快爽身粉

夏天常用此花露水爽身粉保無皮膚痱瘡熱癤之患

各大藥房商店均有發售

雙妹嚜果子露

福建閩南總代理廈門思明南路國興行電話八八四

味素粉之製造法

製造程序 第一日 從小麥粉捏成之麵筋加水和鹽酸或硫酸加熱分解

原料 小麥或大豆

藥品 鹽酸或硫酸苛性鈉或炭酸鈉

第二日 第三日 有機酸之生成與苛性鈉之中和 味素粉之精製與粉末味素粉之製成

成品 味素粉之結晶

服山得而彌地

大凡患有五淋二濁者尿道發炎流出膿液小便刺痛下體紅腫久延不治毒至不堪收拾法國彌地廠有鑒於此爰採精粹之藥料製成山得爾彌地藥丸患者依法吞服不論初起急性或久病慢性立可炎消痛除濁止淋通永不復發保證斷根

服法—初服每小時一丸兩日夜不息以後五天每天服四丸

注意—服藥期內宜節勞靜養忌進爆熱食物尤須戒絕房事

華商新華行獨家經理 上海江西路三六七號

分經理 華美 五洲 中英 集成 大藥房

全國各大藥房均有出售

吾兒如何怯懦。余聞人言而大驚

有鄰人某，以其兒患貧血症，余聞言之下，大為驚愕，竊思余兒食豐飽，睡眠充足，可稱愛護周至，此乃親見，何能置信，種種風說，自親察之，始知鄰居之言，果然有理，

攜其赴醫師處，醫師謂彼等未獲得適宜食物，當每日給予桂格麥片，謂此足以補其血液，強其氣力，乃彼等所需要者，

今鄰人已無復私議者，蓋桂格麥片已將吾之兩兒加以改造，彼等現在均極壯健，其父與余亦於此時始食桂格麥片，均感更覺暢適，更覺活潑，今則桂格麥片，固無一日或缺矣，

兒童成人，莫不需要。桂格麥片，因其足以恢復因工作嬉戲或勤讀而損耗之精力。能骨生肌。補血健腦。增高氣力。體質味美經濟。每日食之。二分半鐘。即可煮熟。

總經理廈門輪山行

各地商店均有出售

桂格麥片

請認明誰上老人為記

Quaker Oats

七

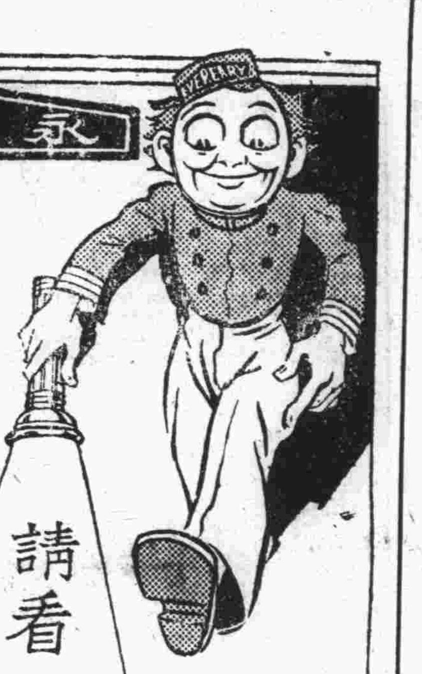

請看世界上最精美之

永備電池

慎防假冒

唐拾義久嗽丸

如無驗實劵者即是偽品 廣州父子藥廠發行

專門咳喘醫師

唐拾義

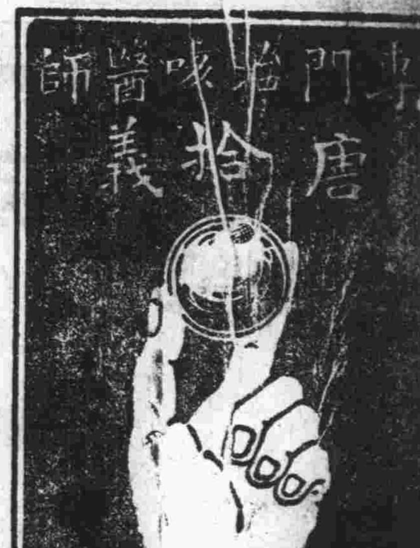

除根哮喘丸

此丸乃專門治咳老醫師唐拾義 經驗良方 治哮喘氣促目瞪口呆 凡哮喘發作之時汗流如雨痰白如 體弱以致寢食俱廢毫無生趣一服此丸立刻喘止痰消且能除根 各埠 保寧藥房

久咳易成癆！

多咳則肺日久易成癆因癆而致命者不可勝數推查治癆必然之療法今日外國醫藥先進尚無發明現經專門治咳老醫生唐拾義發明久咳丸經驗四十年服後確有革咳除痰之力間接有防癆之功對於久咳痰多胸痛痰血喉癢氣緊各症藥到病除故得社會公認確為根本治咳特效藥

廣州父子大藥廠